新京日日新聞
夕刊
三月六日
本紙定價 一部五錢 一ケ月一圓 … 廣告料 …
發行所 新京日日新聞社
發行人 十河榮忠
編輯人 松本勇
印刷人 水越內之介

滬京外灘 旗 東新京・奉天 中谷時計店旗部

列國の眼支那に注ぐ

日本の援助なくして 列國は投資すまい
英米の對支援助說と 上海外人各方面の觀察

【上海五日發國通】ワシントンより放送された英米合作の對支援助說は相當當地に於ては

反響 を捲き起してその眞疑如何並に實現性に就き論議されてゐるが、外人有力方面の諸情報を綜合するに

日本の支那援助實現に依つてそれに支那國內狀態の安定が齎らされ惹いては外國[illegible]の安全性を招來[illegible]る形勢にある折柄[illegible]何れも對支投資の競爭に落伍することを極度に惧れてゐる、右根本的理由の下に英米本國政府間に或る程度の拔駈的行動を相互に抑制せんとする意味の諒解が遂げられたかとも觀られるが、傳へられるが如き積極的對支借款及びその實現性に就ては、對支投資に安全性を基礎づける根本要件たる日本の對支援助が列國の對支投資の上に絶對權を持つこと即ち日本の援助なき列國の投資が將來回收の點に於て非常な危險を伴ふこと、その他の諸工作と强も將來の完全なる成功を望み難きこと等の實性を極めて精密に見透し居る筈の英米本國が日本側の具體的動きも無き今日日本除外の對支借款協定に動き出したものとは信ぜられない、又實現性なきものと斷定してゐる現在上海方面の英米兩國有力官民は

全力 を擧げて日本の具體的對支援助の眞否その進行狀態につき一脈のあらはれをも採り出さんとして要路々々に手配して狂奔努力を續けてゐる

英米當局會談內容

【東京國通】齋藤駐米大使より五日外務省に達した公電に依れば一日の英米會談に於てはリンゼー英大使はフイリツプス米國務次官に對し

支那に於ける財政産業の窮迫狀態は米國政府の銀買上げ政策の影響を受け支那市場から巨額の銀流出を見たことが主要な原因の一つとなつてゐる、米國政府としては將來銀問題に關する政策の變更等につき考慮する餘地なきや

との趣旨に基き米政府の意向を質したに對しフイリツプス次官は

米國の銀政策は內部的事情あり一朝にして變更し得ざるものである

旨婉曲に拒絶を說明し續いて對支財政援助に就き種々會談したものであるが、更にフイリツプス次官は齋藤大使と會見の際は對支財政的援助に關する今後の會談に參加されたき旨を提議した

四ケ國借款團發動はデマ
齋藤大使より報告

【東京國通】外務省への齋藤駐米大使からの公電に依れば[illegible]には傳へられるやうな對支借款に關する協議行はれず、四ケ國借款團發動說の如きは爲にせんとする[illegible]ることが判明した

英の對支借款釋明に 陸軍當局談發表

【東京國通】ロンドン發某通信は英國の對支借款案につき英國政府は全く國民政府の發意に基くものだと釋明して居るが、右に關し陸軍では最近支那より歸京した磯谷參謀本部第二部長の報告及び最近の情報に基き五日陸軍當局談の形式で左の通り發表した

ロンドン發某通信所報を裏書きする情報は陸軍にも到着してゐる、即ち支那の駐英公使郭泰祺氏は南京政府の旨を受けて極東に對する英米ソ聯の共同活動を促進するため努力してゐると謂ふ情報が頻りに傳はつてゐるしその出所も相當信を置くに足るものと思ふ

對支援助につき 英政府釋明

【ロンドン四日發國通】日支親善による日本の經濟援助を妨害する爲英米協同して對支援助を圖つてゐるとの說につき英政府は辯明これ努めてゐるが、四日「イギリスは自發的に對支援助を申出たものではなく、支那政府が先きに申出た」と釋明した

衆議院本會議に於ける 外相の答辯

【東京國通】廣田外相は五日衆議院本會議に於ける田中武雄君（民）の質問に對し答辯を爲し就中對支問題に關してはその外交政策の徹底の爲重要言明を爲すところあつたが右の點を速記錄より摘錄すれば左の如くである

日支關係を將來更によくして行くに就きましては必ずしも私は此際「膿」にかういふ問題をどうかせなければ親善の實を擧むる事は出來ないと言ふやうな窮屈なことをして行くよりも先づ心を以て心に傳へる以心傳心の方法に依つて行くことが一番大事なことであると思ふのであります、此の日支の最近の接近に對しまして、英米その他にも色々の意見が交はされてゐるけれども英米に於ける一二批評家の意見が新聞に傳へられました直ぐにそれを、やれ英國の意見或は米國の趨勢と臆斷すると言ふことは之は餘程注意せなければならぬと思ふのであります、私がこの位置に居りまして直接英米等の代表者と接近致しました感想を申上ぐれば決して英米などにおきましては日本と支那のこの際接近することに對して特に疑惑を持ち或は更にこれを阻止するが如き觀念は毛頭ないことを私は斷言して憚らないと思ふのであります、

尙たゞ英米と致しましては支那との從來非常に密接な貿易關係等に鑑みまして支那を一日も速かに政治的にまた經濟的に健全なる基礎の上に發達するやうに導いて行き度いと言ふ氣持は充分あるやうに思ふのであります、之等の點に就きましては更に篤と英米等とも協議研究すべきことがあると思ふのであります

謄寫版及附屬品
文房具の御用命は
祝町三丁目一四
大氣堂
電話二四二五番

その日〳〵

□ あす滿洲國皇帝御慰召による殉難慰靈祭行はる、我等ともに合唱

□ 支那を圍んで列國の眼光る、血を分けた日支關係を忘るゝ勿れ

□ あすから中等校入學試驗、試驗に落ちた者をどう處置する?

□ 匪賊の減じた興安省に食糧難は容易に取去り難きもの

□ 釜山行『ひかり』旅客の激增で增結、京城が反對したこともあつたが

人事往來

▲平田驥一郎氏（鐵路總局員）同
▲川村宗嗣氏（奉天市商會顧問）五日午後來京ヤマトホテル投宿
▲加藤廣治氏（旅順官吏）六日午前來京ヤマトホテル投宿
▲前田寬伍氏（滿鐵社員）同
▲森永不二夫氏（ハルビン會社員）同
▲武部治右衞門氏（滿鐵社員）同
▲新谷俊藏氏（東拓奉天支店長）六日午前發奉天へ
▲山崎義正氏（ハルビン會社員）同ハルビンへ
▲伊澤道雄氏（鐵路總局次長）六日午前來京ヤマトホテル投宿
▲對島百之氏（三江省公署警務廳長）五日午後來京
▲宮田三等主計正（關東倉庫長）同
▲谷本兎四郎氏（瓦房店警察署長）五日午後發瓦房店へ
▲渡邊獸醫監（關東軍獸醫部長）六日午前發奉天へ
▲蜂谷輝雄氏（奉天總領事）同
▲堀內泰治氏（安東警察署警部）同安東へ
▲松下中將（吳海軍工廠長）同公主嶺へ
▲津田中將（駐滿海軍部司令官）同
▲山田少佐（同副官）同
▲竹下豐次氏（關東州廳長官）六日午前來京
▲田邊秀雄氏（同警察部長）同
▲廣石郁磨氏（新京警察署長）同着任
▲杉原中將 六日午前發凱旋の途に

日露戰役三十年
非常時に對する 我等國民の覺悟（七）
陸軍省新聞班

以上は古典に表現せらるゝ我が民族の思想であり憧憬であるが、右は開闢以來悠久の今日に至るまで、克く之を實現し、着々として現實化せられ來つて居るのであつて、此の點は他の如何なる民族と雖も企及し得ない所である

今日に至る我が民族發展の歷史を見れば右の事實は明かであつて、我が國民は天孫民族を中心として各種民族の融合一體化したものであり、天皇を中心とし率り、八紘一字の大精神によつて成り立つた、一君萬民の大家族國家であり又同一御親の下の同胞として慈しみ合つて來たのである

然るに、歐米文化輸入以來、此の麗しき國民精神は變歪せられ、自由競爭の激化と共に國民の間に對立の觀念を生ずるに至つたことは、遺憾の極みである

地球上一切の人類は悉く同胞である 互に相愛し相扶くべきであり、相猜み相爭ふべきではない、[illegible]醜惡なる抗爭を[illegible]障壁を除き、機會の均等を與へねばならぬ

斯かる世に於て我が國體の精華を發揮し、不正と邪惡とを排除して、人類の[illegible]と幸福とを[illegible]は、實に我が國民に與へられた使命である

茲に日露戰役三十周年を迎へ躍進日本の非常時に第一步を入るゝに方り、我等日本國民は、皇國の使命を把握し、徒に國力の發展に慢心することなく又對外的危局を怖るゝことなく、速に先づ國內に蟠る弊風を清掃し、自ら道義國家としての內容の完成を遂ぐると共に、人類彌榮の幸福を齎すべき世界に對し主動的役割を演ずべき確信と實力とを持たねばならぬ（完）

日露戰役三十周年記念日を迎へ陸軍では過去を回顧すると共に當面せる非常時のよつて來る所以を明にし將來に對する國民の覺悟を再認識せしめる意味において日露戰役三十年『非常時に對する我等國民の覺悟』なるパンフレツトを發行した

大陸軍の歌
北原白秋作歌　山田耕作作曲

（一）
靑雲の上に古く
仰げ 皇祖
天皇の大陸軍
道あり、統べて一なり
肇國の理想ここに
萬世
堂々の步武を進む
精銳 我等
我等奮へり
（二）
磐石と 誓堅く
守れ 軍紀
天皇の大陸軍
動あり、律は嚴たり
奉公の誠常に
一心
烈々の士氣は燃ゆ
身命などか
などか惜まむ
（三）
旭日ののぼるごとく
揚げよ 國威
天皇の大陸軍
風あり、軍旗燦たり
大陸の血河すでに
征戰
赫々の響高ぐ
忠勇曾つて
曾つて範あり
（四）
六合を家と廣く
布けよ 平和
天皇の大陸軍
道あり、東亞我あり
國防の一線すでに
滿蒙
生々の秋ぞいたる
決然 敢て
散て當らむ

陸軍記念日を祝ふ歌
陸軍省新聞班作歌　山田耕作作曲

（一）
奉天戰の 勝鬨の
聞ゆる今日の 記念日は
わが陸軍の 譽ぞと
國民あげて 祝ふなり
日露の役に 誓ひたる
擧國一致を 偲びつゝ
（二）
東亞のひかり 滿蒙に
躍進の鐘 鳴り響き
戰果は稔る 過ぎし日の
赤き血潮に 築きたる
天業の道 搖ぎなく
平和の樂土 春深し
（三）
世界の柱 わが日本
同胞すべて 九千萬
鐵の結びに 義は重く
幾たび經ぬる 聖戰の
輝く跡を 身にしめて
[illegible]き步みや 日の御旗

北鐵交涉經過（二）

△第四回正式會議より第六回正式會議迄　七月五日開催された第四次會商（コムミユニケ發表）以來北鐵の所有權問題で紛爭してゐたが七月十四日の第五次會商（コムミユニケ發表）にて所有權問題より會商の本筋たる價格問題に議論の中心移り事態一進展せるも其後會商は停頓狀態に入つた八月四日第六次交涉に於てユレニエフ大使より讓渡價格を二億五千萬金留より二億萬金留迄引下ぐる旨を正式聲明あり、之に對し滿洲國は五千萬圓以上は斷然增額せずと露國の要請を一蹴した

三、第一回中間會商（大橋、カズロフスキー私的會談第一回）より後の交涉は八月四日第六回正式會議の後發表された「コムミユニケ」に依りソ滿代表の私的交涉に入り八月八日第一回、同十二日の第二回私的會談に於てはカズロフスキー氏より金留對紙幣圓の換算率を研究した上次回の私的會談でこの比率問題を具體的に協議する事、價格問題に關係する一切の具體的條件を審議する爲專門委員會を設置する事を提議す八月十七日の第三次私的會談に於て滿洲側一留廿五錢の換算率を提議之に對しソ國側は留換算率に具體案を提示せず八月廿二日の第四次會談で滿洲國側はソ側が換算率を提示する迄は專門委員會を開く事に絶對に同意出來ずと主張す九月廿三日第五次私的會談行はれたが何等の收穫なく、既にソ國側は交涉打切りを暗示して居り、更に十月九日ソ側は日滿兩國に北鐵奪取計畫ありて怪文書を發表する處あり之がため交涉は自然打切りの形となつた

四、第二回中間會商　明けて昭和九年一月八日ユレニエフ大使は廣田外相に對し滿洲國側が捕縛した北鐵ソ國從業員六名の釋放を前提として再開し、從來の提議價格に拘泥せず新しい價格を提議する用意ある旨を告げ日本政府の斡旋を依賴し來るに及んで廣田外相は直ちに之を新京日本大使館を通じて滿洲國側に傳へ、滿洲國側も之を諒として玆に交涉再開の段取となつた更に一月十日從業員捕縛問題を政治問題と見做しその後任の任命をソ側に爲すべき事を條件として再開したき旨を繰返し日本の斡旋を求めたので廣田外相は滿ソ間に立つて種々斡旋、次第に兩國の態度も妥協的となり四月廿日滿洲國側代表大橋次長より北鐵讓渡の具體案を提示して來るに及んで七ケ月振りで本格的商議を再開する運びとなつた

△第一回より第三回中間會商迄　第一回中間會商は四月廿六日開かれ、滿洲國側から交涉の圓滿なる解決を希望する趣旨により

イ、北鐵一切の債權及ソ側掲示の貸借對照表記載の債務を滿洲國に於て引繼ぐべし
ロ、退職金は賣主の負擔とすべき事當然なるによりソ國從業員の退職金はソ側に於て支拂ふべし

等の條件の下に買價を一億圓に引上ぐべきを提示した、ソ側はこの滿洲國側の具體案に對し本國に請訓、五月廿九日の第二次中間會商に於て滿洲國側の讓步を迫り十五日の第三次會商は會議實に四時間半に及んだが交涉進まず廿五日に至り漸くソ國代表は一千萬圓を減額すべき事を申入れて來たのである未だ兩國案に甚しき距離あり日本は尙ソ國側の讓步を求めた（未完）

殖民地防衞の爲 軍費增加已むなし
=英政府重大聲明=

【ロンドン四日發國通】英國政府は現下の世界情勢に鑑み殖民地防衞强化に重點を置き陸海空三軍の擴充を圖るため軍費增加は已むを得ないと重大聲明を發した

■■女八人感激時代■■
最後の切札八枚（合作）
伊東吟子……大林梅子……若水絹子……澤園子……夏川靜江……木下双葉……飯田蝶子……（挿畫 大附葆文郎）

＝限りある人生＝ 72 ……離緣（二） 夏川靜江作

「さうぢや—一萬圓以下では手を引かんと云ふのぢや」

「まあ—」

絹沙子夫人の顏色は、蠟細工のやうに蒼白だつた。博士は、ぢつと夫人を凝視めるやうにして、

「だから、今のうちに綺麗に手を切つたらどうぢや。お前と、あの男のことで、俺は、一萬圓の金を出すことは出來ん、俺の居る前で、あの靑年を呼んで、きつぱり手を切りなさい……さもなければ?」

「どうなさるのでございます?」

「仕方がない、離緣ぢや!」

「結構ですわ!」

と、夫人は、細かく手をふるはせながら、巻きタバコを灰皿につぶして、

「離緣させて頂きすわ」

×　×

早苗の死は、嘉世子のこゝろから長く去らなかつた。それは死などゝ云ふものと結びつけて考へることのできないほど、いつまでも存在するやうに思つてゐた友達が、火の消えるやうに飾氣なく逝つたあとの、あの悲哀の感ずる哀へ返つた寂しさ、ものゝ虛無的な斷念だけではなかつた。

もつと熱のある、建設的なものを、嘉世子の心に殘して行つたのだつた。死ぬまで戀ひ詰めると云ふ言葉を、眞に言葉として、輕い意味で口にする人があるとしたら、それは、早苗の前に恥ぢていゝと思つた。一個の人間が、一個の人間を死ぬまで想ひつめると云ふことは、誰にでもできることではない、それだけで、充分に、戀まれてゐるとかの女は思つた。

早苗は、最期の息を引取るときに、自分の愛人を吸ひ込んで行つたのだ。盛田は、死んだ早苗のものに、彼の女のものとして永久に生きるであらう。

早苗は、決して敗れたのではなかつた。否あきらかに勝つたのだつた。幸福な死を死んだのだつた。嘉世子はさう思つた。

それにしても、あんなに淨はついてみえた早苗のどこに、一人の男を燃焼として、自分を燃焼しつくすほどの力があつたのだらう何が、かの女を、あれほどに强い性格にまで鍛鍊したのだらう

その答えは、嘉世子には容易だつた。それはやつぱり、盛田に對するひたむきな戀愛が、早苗を力づけ、早苗を强くしてゐたに相違ない。

嘉世子は、つくづく好運が待てるのだつた。

「ほんとにいゝ方だつたわ」

そして、早苗の死は、嘉世子に多くを考へさせ、多くを教へたのだつた。

何よりも、一生に一度ほんとの戀愛のくることを信じて、それの來たとき、それを幸福な結婚生活にまで守り育てることができるやうに、何時も、自分を大切にしなければならない。一度しか生きない一生である。いい加減のことをして、それでいいと思つてゐる人はないであらう。が、誰しも、愚かなことをして、それでいいと思つてゐるかも知れないのだ。

戀愛の場合、愚かなうごきは致命的であると、嘉世は思つた。戀愛は、それがきた瞬間からの、そして、來ない前からの自分の生活それ自身である。

既に、生活である以上、そこに努力のあるのは當然だつた。

退京御挨拶

私儀在新中は色々御世話になりました愈々三月七日午前七時發ひかりにて住み馴れし新京の地を離れ變り果てた姿となつて遠く朝鮮在住父母の許に歸ります永々御世話になりました皆樣御氣嫌よう

左樣なら

三月六日

實兄 澤田一臣

澤田シメに代りて

天然溫泉より數倍効能ある 家庭溫泉藥
草津の素
家庭用 金一圓二十錢（十二回分）
營業用 金八圓五十錢（德用分）
▽適應症△
●神經痛●リウマチス
●子宮內膜炎●一般婦人病
●痔疾きれ痔●水虫、田虫
●拔毛、冷症
●一般傳染性皮膚病等
右の病氣で御困りの方は至急御來店あれ一回分試驗用として無料進呈致します
特徵
▼湯上りの氣持よく湯ざめせず
▼手拭等に汚染することなし
▼湯上り後はサラリと臭がぬけます
▼落湯にて洗濯最もよろしい
▼日常御使用の方は色を白く肌を美しく
▼便所に流せばウヂ絶對に生ぜず
▼肥料として効果大なり
効能確實なる事御認めの御方は同病患者を御哀れみ人助の爲め御吹聽を願ひます
人助のため一回分無料進呈致します
滿洲の御家庭には必需品であります御試驗を乞ふ
滿洲發賣元 NES 合資會社 福長公司 新京大經路四馬路角 電話六三九六番
草津の素
地方特約店募集
新京太子堂前 大石茶舖 電話六四二七番
生徒募集
土木科 豫科 日人七〇名 滿人七〇名 高等小學卒業程度
本科 日人 滿人 補缺若干名 中學三年修業程度
文教部大臣認可 新京工學院
創立 昭和八年（大同二年）
授業時間 夜間 修業年限 二ケ年半
出願期限 自三月五日 至三月卅一日
試驗期日 四月五日午後六時ヨリ九時マデ
新京室町二丁目 電話二〇二七番
保險は信用厚く取扱懇切の 明治生命
御申込は 新京代理店 仁和洋行 電話三五八二

皇帝御親閲の下
五月下旬第一回觀艦式擧行
ハルビン松花江で

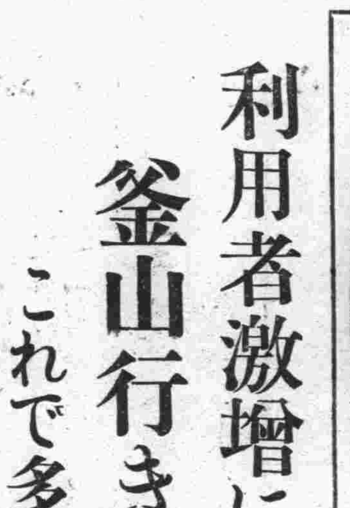

【ハルビン國通】滿洲國最初の大觀艦式は皇帝陛下の御親閲を仰ぎ水温む陽春五月下旬ハルビン松花江江防艦隊司令部前に於て所屬艦艇十五隻の精鋭を浮べ、華々しく擧行される事に内定目下軍政部並に江防艦隊司令部の間に鋭意その研究を續けてゐる、江防艦隊の觀艦式豫算は三萬圓見當で、各艦艇の修理、艦内裝備改善を解氷期までに完了すべくその準備に忙殺されてゐる、觀艦式に於ける皇帝御坐乘の御召艦は大讀嚮導艦御召艦、供奉艦の三隻編成となり、光榮の御召艦には最新鋭の順天號が選ばれる事になる模樣である、更に艦艇配列に關しては本年の松花江水量、流速、艦型の點に愼重研究が進められてゐる

利用者激增に備え
釜山行き一輛增結
これで多少は混雜も緩和せん

多期の間は差したる旅客もなかつた新京釜山間直通列車ひかりは最近乘客も非常に增加し殊に三等旅客が輻輳するので六日から上り、下り兩列車とも三等客車一輛を京釜間ぶつ通し增結すると

杉原中將凱旋
今朝の驛頭

熱河の治安工作に嚇々たる偉勳を立てた第〇〇團長杉原美代太郎中將、濱本大佐は關東軍に軍狀報告のため來京中の所六日午前十時新京驛發アジアにて内地に凱旋した、驛頭には岩佐憲兵司令官、同矢野少將、滿洲國張海鵬侍從武官長、遠藤總務廳長其他日滿官民多數の見送りがあつた

見送人の山

けさの新京驛頭は本年始つての雜踏―六日午前十時發あじあでは凱旋將軍杉原美代太郎中將を始め新京警察署から關東州廳保安課、大連警察署にそれ〴〵轉勤の倉田、河本兩警部の赴任で驛頭には發車前から押かけた見送り人はホームに溢れ板垣參謀副長、岩佐司令官、梶井軍醫監、矢野少將、張海鵬、塚田第一課長、吉澤總領事、高山前署長等々けさばかりはごつた返しの有樣であつた

白衣の凱旋

四日午後到着した大野上等兵以下二十一名の傷病兵は五日午後四時新京發列車で相良軍醫の附添ひで内地へ凱旋した

總て至誠もつて御奉公申上ぐ
けふ着任の廣石新京署長

新任新京警察署長廣石郁磨氏は六日午前八時五十分着列車にて着任したが馬場新京憲兵隊長、同春日特高課長、關東局警務部首腦者、各官衙代表、新京署、領事館署員等多數の出迎へあり高山署長の紹介にて各首腦者に挨拶を述べ直ちに自動車で下田警部、飛田警部の案内にて新京神社、忠靈塔を參拜、署樓上會議室にて署員に一場の訓示をなし終つて署長室におさまつた豐滿な体軀の新署長は潑剌たる口調で

抱負など何もありません、何分よろしくお願ひします國都新京はいろ〳〵の點から見て私のやうなものが果して職責を完し得るや心配してゐます幸にして識見卓越、人格高潔なる高山さんのあとを襲ふことは非常に意を强ふする次第です、すべては至誠以て御奉公申上る覺悟です、家族は官舍の都合つき次第こちらへ參ることになつてゐます

氏は大分縣の出身で明治三十二年生れ明治大學法科卒業司法行政科の高文をパスし内地各縣に歷任し昭和七年福島縣から大連署に轉勤爾來トントン拍子に累進今回の異動で最も重要なる新京署長の椅子をかち得たものである、人格高潔、圓轉濶達人を外さず部下を愛することは有名なものである趣味は圍碁と盆栽、大連では廣石式水族館を造つて川魚なども飼つてゐたし酒煙草を嗜まずそれでゐて宴席では藝者裸足の隱藝ももつてゐる趣味の豐富な持主である（寫眞は新京驛で左廣石署長、右高山氏）

長春回顧
雜貨貿易の草分
細川耕之助氏談

明治三十七年九月、二十一歳の青雲の氣を抱いて單身天津に渡り、同地で五ケ月間支那語の勉强につとめ同三十八年日露の戰雲棚引く滿洲の營口に上陸、大阪安井洋行の店員となり第一軍兵站司令部御用商人として戰地を馳け廻り、同年六月十日鐵嶺の同支店にて解散、一先づ營口へ歸り同年十一月奉天開放と共に奉天に入り大東門に對支貿易商を開設、四十一年奉天の店を實兄に讓つて長春に入り、爾來二十數年間に亘つて孜々營々對滿貿易に全力を注げる現新京入船町四丁目二十三番地怡信石鹼工業合資會社細川耕之助氏（京都府）は實に長春に於ける我國雜貨貿易商の草分けである、以下は本紙のために語られた同氏の長春回顧ひ出話である

明治四十年に長春にやつて來て事情をいろ〳〵調査し一たん奉天へ歸り、明治四十一年奉天の店を實兄に讓つて長春に引越し、城内北大街の德發號の中に怡信洋行といふ雜貨貿易商を始めました、その頃德發號の中には旅順から來られた高橋さんといふ人が長春病院をやつて居られた、病室は

支那家屋の

平屋で看護婦は奧さんと他に二人位のものでしたが、日本人料理屋の藝酌婦の檢黴などもこゝでやつて居り仲々忙しく繁昌してゐました、此の病院が長春に於ける日本人の病院の草分けで滿鐵病院の前身でした、隣には坂根寫眞館があつたり料理屋組合があつたりして此の一角が一番日本人が多かつた、その頃の長春は奉天に比べては非常な田舍でタオルなど見たことがなくとても珍らしかつたものです、商品は主にタオル、沓下、手袋、メリヤスシヤツ、ツバメ齒磨、都の花石鹼、東京森田の寶丹鉛筆などで、商品は大阪から天津へ來て更に營口へ廻つて汽車で孟家屯まで來てそこから荷馬車で城内へ這入つて來ました、取引は官帖でしたが私は奉天では小洋建でどん〳〵掛け賣をしました、その頃の支那人はとても堅いものでして舊正月には請求をせずとも先方からちやんと紙に包んで持つて來てくれたものです、商内はたいへん順調にいつて四十二年にはハルビン支店を四十三年には

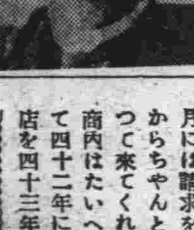

吉林支店を

出しました、所が銀相場といふものを考へずにどん〳〵掛賣をやつたので換算で大損をしたことがありました、當時の支那官憲は日露戰の直後ではあるし溫順なものでした、商品の課税なども支那商人のはやかましかつたが日本商品は五分の從價税だけでした城内の最も繁華な通りは三道街でこの通りは孟家屯から城内に通ずる目拔の大通りで相當賑やかでしたが今と比べて問題ではありません、當時の支那人の店舖は三分ノ二はなくなつてゐるでしやう、今殘つてゐるのは南大街の玉茗魁、積得金など主なものです、商埠地は大正二年頃出來たと思ひますが三馬路から五馬路の間南側は藁小屋土塀の百姓家がぽつ〳〵ある位で一面に草つ原でした、道路なども土塀に添つて一尺巾位の所を歩いてゐたもので一歩過れば腰から下は埋められるドブで解氷期には馬などよく死んだものです、記憶に殘つてゐる大きな事件は大正四年大隈内閣時代の日支交渉問題です

領事館から

城内日本人に引揚命令が出て荷物は滿鐵倉庫に入れて金泰洋行に引揚げました、問題は間もなく濟んだがそれから十ケ月に亘つてボイコットを喰ひました、犬にパナマ帽を冠せて走らすやら、ワンパを書いてぶら下げるやらてんで商賣にならず遂に附屬地へ越したやうな譯でした、今日考へて見ますと支那人の思想の變つたのには驚きます明治四十一年頃はとても純朴なものでした、それが張作霖の政權になつてぐつと惡くなつて來たやうに思ひます、生活程度も隔世の感があります、見渡す限り一面の高粱畑であつた附屬地が人口六萬近い大市街になつた、今日昔を顧みますとただ「夢」のやうだといふ他ありません（寫眞は細川耕之助氏）

慰靈祭の實况を
日滿へ中繼放送
實況放送はこれが二度目

建國殉難者慰靈大祭の日、新京放送局では八日午前十時三十分から同十一時三十分まで大同公園祭場より慰靈祭の實况放送を美濃谷アナウンサーによつて全日滿に中繼放送することゝなつた、滿洲から日本への實况放送は昨年三月一日の皇帝御登極式と今回が二度目で御登極式の實況は東京放送局松内アナウンサーによつて行はれ電々會社のアナウンサーによる内地への實況中繼放送はこれが最初である

慰靈祭典に御供物を寄贈
官民各方面から

來る三月十日午前九時から忠靈塔で執行される慰靈祭典に各方面から紅白餠、菓子、果物、酒等のお供へ物が續々申込まれてゐるが、五日まで地方事務所で受付けた、申込者は左の通り

參議府、三井物產、電業公司、遠藤總務廳長、阪谷同次長、炭坑會社、修首都警察總監、劉立法院秘書處長、阮國建都設局長、新京取引所長、頭道溝商務會、蒙政部大臣、同次長、同民政司長、總務司長、電々會社、駐滿海軍部司令官、文教部高尾朝鮮總督府事務官、高橋郵便局長、今吉拓務書記官、赤十字新京支部、伊藤取引所長、中央銀行、外交部大臣、財政部大臣、羅監察院長、芳賀鐵事所長、鄉軍聯合分會、長勇會、大達法制局長、新京組合銀行團、交通部大臣、實業部大臣、鏡泊學園、新京日日新聞社

靖國神社では
報告祭

來る八日大同公園廣場で執り行はせらる建國殉難者慰靈大祭に當り日本では同日同時刻靖國神社においてこれが報告祭が執行される

滿人忍び逮捕

四日午前七時頃市内老松町三番地東京鳥料理店水谷方裏倉庫に一名の怪漢忍び込み大型トランク一個を窃取逃走同夜再び侵入して衣類二十六點時價百九十九圓六十錢を窃取された旨新京署に屆出あり同署司法係にて犯人捜査中五日午後三時頃市内日本橋通り新京百貨店前にて擧動不審の一滿人を池田刑事部長、周巡捕が逮捕へ本署に連行取調べると前記犯行を自白、衣類は三點を賣却し殘りを城内新市場内双發棧方に隱匿しあるを發見したが尙餘罪ある見込にて目下嚴重取調べ中

大原議長歸京

新京地方委員會議長大原萬千百氏は約一ヶ月に亘つて内地へ旅行中であつたが五日午後九時着ひかりで歸京した

堀内警部赴任

安東署に榮轉の元新京署高等主任堀内幸吉警部は六日午前七時のヒカリにて、關東州廳保安課に榮轉の倉田警部、大連署に榮轉の河本警部は同十時のアジアにて家族同伴夫々赴任の途についたが驛には岩佐關東局警務部長、馬場新京憲兵隊長、附屬地各官衙會社代表、新京署員、一般市民等盛大な見送りがあつた

建國記念大運動會
競技種目決定
全國に大々的に宣傳

建國記念第四次大運動會は既報の如く大滿洲帝國体育聯盟主催の下に六月五日端午の**佳節**を期し國都新京を始めとし全國二百餘ヶ所の都市で兒童學生を中心に日鮮蒙露の一般民衆らこれに參加して一齊に擧行される事になつたが体育聯盟では特にこの日を國家的な体育日として國民全般に認識させると共に體育の普及促進を圖るため鄭國務總理を名譽總裁に推戴し滿洲國政府諸機關竝に附屬地官民學校より實行委員を選出して諸般の準備に當らしめ大會前後宣傳用ポスター傳單の配布、新京奉天ハルビンで飛行機より傳單を撒布し一方ラヂオを通じて全國に放送し當日は聯盟作曲の記念運動會歌を高らかに歌ひながら旗行列が練り歩き新綠の滿洲全土は五族協和の和やかな體育氣分が旺溢するであらう、當日の競技種目は左の通りである

△一般種目 陸上競技、蹴球、籃球、網球

△特別種目 マスゲーム（體育ダンス）演技、武技、團體競爭、餘興競爭、假裝行列

創定

特に本年一月廿三日滿洲國、滿鐵、關東州の三者體育關係によつて創定された滿洲體操も當日一般に紹介普及されることになつた

中等學校入學試驗
あすから一齊に
吉林からの受驗四十三名

あすあさつて一齊に行はれる中等學校入學試驗に受驗する吉林小學校兒童四十三名（内商業八名、中學十五名、女學校二十名）は七百餘名の競爭相手を向ふに廻し、小さい胸をとゞろかせつゝ瀧波訓導に引率され六日午前十一時三十二分着列車で來京した、附添の父兄もそれ〴〵と明日に迫つたわが子弟を氣遣つてともに梅屋旅館に休息した

各中等校
受驗時刻

市内中等學校の入學試驗は七八兩日當該學校に於て行はれるが新京商業學校、同中學校は七、八兩日とも午前九時より高等女學校は午前八時半より試驗を行はれるが受驗者は遲刻せぬやう注意されたいと

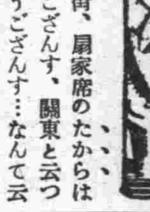

仙人掌

ダイヤ街、扇家席のたからは　………　關東でござんす、關東と云つても廣うござんす…なんて云つたら渡世人の所謂じんぎのやうになりますが、彼女、大正十二年大震火災に燒け出され、育つたところは橫須賀▲藝は身を助くで、幼い時から役にたてやうと思つて仕込まれたのではなかつたが、その藝が役にたつて身をたすけ親を助けることゝなつたといふ御定法通り▲彼女、若いが、松村席の勝彌が語る、たとへばだンナ、わての旦さんが三人あつたとしまつしやろ…とこれから妙な話になるんですけれど、ちよつとこゝには書きされないし▲また聊か憚りあるので略しますが、要するに爭はれない血のつながりの因緣話、エヽそうですつてね、まつたく不思議なもんださうですわねと相槌を打つ、相當なもんです、と思ひましたね

天氣と氣温

明日の天氣　西の風晴一時曇

日の出　午前六時八分

日の入　午後五時三十三分

月の出　午前六時四十五分

月の入　午後八時三十三分

けふの氣温　最高七度五　最低零下八度五

諸病になやむ人の福音

鍼灸物理專門療院

國家非常時の折柄身体の健全には國家興隆の基　左の如き病名の方左記の所に於て治療致します……今すぐに！

場所　富士町二丁目十五ノ二美久仁湯裏　性のデパートの裏階段をお上り下さい

本院熊本縣玉名郡高瀨驛前

鍼灸術　實地講習

被施術者も營業者も日時を定め實地講習をなす

勳八等　西田雪舟

助手　佐々木正時

△後援者▽
針谷彌一郎
岩吉信浩
須川茂市
石山金治
後藤藤作
濱木又次郎
西川田鶴吉

◇適應症

神經痛、神經麻痺、リウマチス、關節炎、胃腸病、腦病、子宮病前屈、後屈、出血、眼病セキズイ炎　セキズイカリエス、脚氣、心臟病、淋病、睾丸炎、神經衰弱、腎臟病、ルイレキ喘息膀胱疾患其ノ他神經諸病一切

ラヂオ

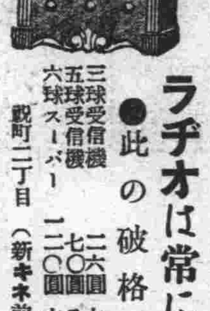

ラヂオは常に家庭を明るく

●此の破格の値段●

三球受信機　二六圓
五球受信機　七〇圓
六球スーパー　一二〇圓
七球スーパー　一五〇圓
八球スーパー　一七〇圓
六球電氣蓄音機　一三〇圓
七球電氣蓄音機　二五〇圓
八球電氣蓄音機　二七〇圓

東京無線新京支店

祝町二丁目（新キネ前）　電四九一〇、五三八九番

迫る……合服シーズン

先づ……!! 御注文は大上へ

春物合服は

▼嶄新味ある仕立に生きる▲

品質＝配色＝一〇〇%

各種生地在荷豐富

高級既製品續々到着

先づ一度の御用命を！

ダイヤ街　大上洋行

電話二二二四番

ツヨノ樣

私此ノ地ニ來至急御會ヒ申度歸宅有タシ

石井貞子

女店員募集

女學校卒業者御希方は三月十日迄に履歷書持參の上本人來談ありたし

吉野町二丁目五番地

滿蒙百貨店

おでん　季節料理

燒鳥　鍋燒うどん

てんぷら　丼物

五日間の休業でいよ〳〵更生し灘の生一本と粋な姐さんがお待ちして居ます!!

▼特別サービス定食をお安く致します▲

新京百貨店橫通り

酒の源氏

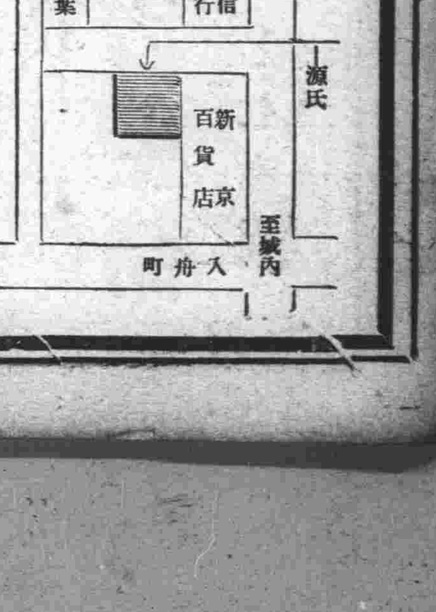

新撰爆笑隊

辰野九紫作　（續上映）永田八浦關英太郎畵

時代篇

一八　恐談山葵漬　（四）

そこで、辰は暫時眼を白黒させてゐたが、やがてのことに瞬眼の眼瞼いやちこらしく。

「海頂香は氣つけにもゼッだ！……」

とばかり立ち上つて不死身の本性を現はし。

「オイ、番頭――これだけ勸めりや被減目の値打ち十兩はオンの字！　ねえ、鐵砲の歐平兄イ――仁義は御免蒙るが、これでお前の顔も立つと云ふもんだ。約束の十兩、遠慮なしにお前の方から貰ふぜ」

大きな兩の手を差出してにやにやしたとは、どこまで腿太いかわかつた奴でない。

一風呂の釜をぬきたる村ゆゑにやどやの亭主尻をよごした

「そんなものは後から誰でも書くわナ。もう道草も喰ひ飽きた。これから箱根の四里八丁――少し早目に一風ろ浴びよう」

と頓兵衛が先を急がうとすれば奥から飛出した山の女房。

「さア〳〵、見るだけでも御覧下され。これは彌次喜多さんが下駄履で御召しになりました有名な風ろ桶で御座います。お値段と御都合によりましては、お譲り申し上げてもよろしう存じます。ハイ少々お待ち遊ばせ。これはほんの出がらしの粗茶でございますが……」

「仕様がねえナ、鶴ンちやん――からもあらうかと、おいらは氣になつたんだ」

「いゝえ、あなた――とんでもないこと……御茶代なぞ頂かうと考へても居りませんので……おほほほ、どうぞ、ごゆるりとお休みなされませ。ご都合によりましてはお中食のお仕度も致しますでございます。ヘイ、只今……」

「どうも叶はねえナ、お主婦さん――おいら笠を脱ぐぜ」

「ヘイ、有難う存じます。――あの、おさんや、お客樣だよ、喜多の間、ご案内……」

と否應なしに草鞋も脱がせ、お他所たら〳〵の飯をくはせる算段である。

「ほんとに、あれが喜多公の踏み拔いた風ろ桶かの」

「ヘイ、正眞正銘贋ひなしの喜多さんから頂きました贈證文がございます。これ、この通り彌次さんと連名になつてをります。――どうぞ、遠慮なくお手に取つてご覧遊ばせ……」

彼女の差出したのは、相當に古めかしく手ずれのした封書一通であつた。

「あはは、嚇んでも唾は起きねえ……こりや大笑ひだ。鶴公――贔屓用にやんな」

「うむ俺は、その賜賞の十兩を右から左と……」

「何をいふんだ。江戸ッ子にそんな吝つたれた眞似が出來るか――兩國で觀衆の太夫を據げたと思へば安いもんだ」

「うん、それもさうだ……ホイ來た、十兩――おいら奥山の財布だつて、このぐれえ散財すること は珍らしかアねえや。なア、兄貴！」

負け惜みの捨て臺詞で、虎嚴の番頭が引き止めるのも蹴逃して、再び東海道を西へ向ふと、二軒の見すぼらしい旅籠屋の前に『彌次喜多樣御用』と銘打つて、貂のこはれた五右衛門風呂が置いてある

「オイ、頓さん――先繁の古蹟があるぜ。ちよッくらひやかして行かう」

「なんの、アテになるものか」

「それでも、お前――假面堅塀に狂歌がつけてあるぞ」

（つゞく）

ラヂオ

七日（木曜）新京

（午前之部）

六、三〇　ラヂオ體操（滿語）
六、五〇　ラヂオ體操（東京）
七、一〇　中等滿語講座（大連）講師　秋父固太郎
七、四〇　日語講座（奉天）講師　近藤喜助
中等日語課本
八、三〇　經濟市況（東京）
九、四〇　經濟市況（大連）
一〇、〇〇　料理獻立（奉天）
一〇、二〇　經濟市況（大連）
一〇、四〇　經濟市況（東京）
一〇、五九　時報（東京）
一一、〇一　經濟市況（東京）
一一、四〇　ニュース（東京）（東京及大連）

（午後之部）

〇、〇一　經濟市況（大連、引續新京）
〇、三〇　ニュース（滿語）
〇、四〇　ニュース（レコード）
〇、五〇　演藝（滿語）
二、〇〇　經濟市況（大連）
二、二〇　建國記念講座（滿語）前熱河省秘書長　曾格
二、四〇　滿洲國之今昔（第六講）
二、五〇　日用品値段（滿語）
三、〇〇　經濟市況（東京）
三、三〇　ニュース（東京）
三、五〇　經濟市況（大連、引續新京）
四、三〇　ニュース（鮮語）
四、四〇　ニュース（鮮語）
四、五〇　演藝（英語）
五、〇〇　子供の時間

童謠箏曲

一、草笛
唄　齋藤よし子
同　千葉とも子
同　秋山ふみ子
同　内海とし子
箏　千葉節子
同　峯下啓子
同　河崎春子
花園

二、
唄　河崎春子
箏　河崎雅榮

五、二五　氣象通報、番組豫告
六、〇〇　ニュース（東京）
六、二〇　政府公報（滿語）
六、三〇　建國三周年帝政實施一周年記念講座

「躍進途上之滿洲帝國」（第六講）産業大觀　實業部工商司長

七、〇〇　講談（東京）張子
七、三〇　人形淨瑠璃―大阪四ツ橋文樂座より中繼―
細川茶碗屋敷　巴井貞吉
梅川忠兵衛冥途の飛脚（新町封印切の段）
淨瑠璃　竹本土佐太夫
三味線　野澤吉兵衛
八、三〇　時報、ニュース（東京）
引續き　ニュース
八、四五　ニュース、經濟市況、氣象通報、番組豫告（滿語）
九、〇〇　舊劇
新京公餘雅集社票友
一、女起解
秀顏菊隱　初役
配　外十三名
二、吊龜　三
東湖　配役
王飯　小隱主
一〇、〇〇　北滿の時間（哈爾濱）
一、講演（露語）ルイチコフ
在滿白系人事務局の使命
二、レコード
三、ニュース

ラヂオの御用は
東京無線
電四九二〇番

新進青年手合　【其九】

先番　瀬川良雄（二段）
刈谷數雄（二段）

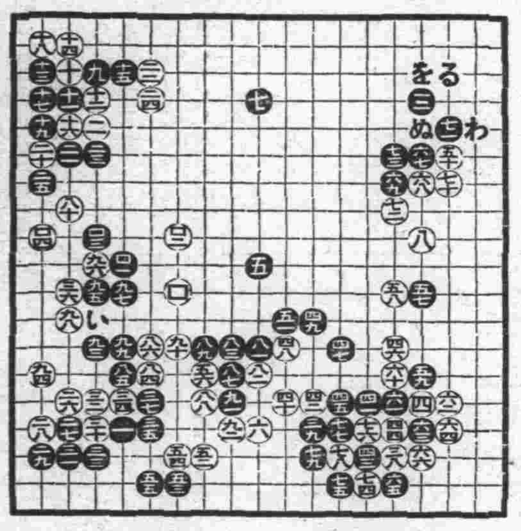

●九三　たノ十三	●九七　よノ十一	●一〇一　よノ十	
○九四　そノ十四	○九八　れノ十二	○一〇二　わノ九	
●九五　たノ十一	●九九　よノ十三	●一〇三　たノ九	
○九六　たノ十	○一〇〇　わノ十一	○一〇四　そノ九	

六段　久保松勝喜代講評

黑九三と尖んで八五の黑一目を引出し、尚も此處の白地に手を着けて行く。

白九四では（い）に尖み頂けて、此の隅の白五目を捨てゝ打つ方が良かつた。

夫れは一見損な樣ではあるが、現在白地が相當に多い碁だからである。

黑九五と頂け、白九六と綿れた時、黑九七を九八に約へたりすると、白九七で白の中央にある大石が收まつて了ひ、隅の六目の白が取れても、形勢は感心せぬ事になる。

白九八と擬り、黑九九と粘いだのは當然、是れで中央の白が危險となつた。

白百の處を黑から封鎖されては其れ迄である。

黑百一も同樣である。

白百二と逃げ出した。

黑百三に對して、白百四は八十の白と連絡するだけでなく、左側の白を活かす爲めにも是非共必要である。

◇斯民　第二卷第五號（三月一日號）

本號は帝制一周記年念號、兼ねて同誌の創刊一周年記念號である、表紙はあでやかな色刷グラビアで、見事な出來榮え、滿洲國の現狀を寫眞と文とでよく傳へてゐる（新京中央通滿鮮ビル二三斯民社發行定價五分）

◇南米アルゼンチン國々勢概況

ブエノスアイレス駐在の大阪商船社員の、調査に成り、アルゼンチンの國勢を詳細に、記述したもの、附錄に日亞貿易主要輸出入商品の概況がある、（大阪市北區宗是町一大阪商船株式會社發行非賣品）

◇大連商工會議所經濟統計月報（第二三五號）

一月中の財界概況報告に諸種統計を加ふ（大連市敷島町八二大連商工會議所發行定價金三十錢）

◇日支（三月號）

姫野德一氏筆「趙欣伯氏を語る」の特輯記事が注目される（東京市麴町區富士見町二ノ一〇日支問題研究會發行定價金三十錢）

◇國策（三月號）

河野密「知識階級論」來間恭「政界時評」織木侃「町村財政の窮乏」等よき問題を捕へてゐる、就中陸軍省滿蒙班長大城戸中佐との問答「對支政策を語る」は支那の現勢と之に對する策を語り最大の收穫（東京市麴町區阪丸の內三菱二十一號館國策發行所定價金三十錢）

木曜　三碧
壬午　月二
佛滅　七月
平
角宿　日三日

●一白の人　天職を守れば愉快に捗どり行くべし旅行凶壬と癸と丑が吉

●二黑の人　行く所可ならざるなし旅行開店何れも大吉甲と丁と庚が吉

●三碧の人　不遇の感至つて深き日後のためと思ひ勵め庚と辛と丑とが吉

●四綠の人　行詰り勝の日別に進路を求むべし飲食注意庚と辛と丑が吉

●五黃の人　至誠を以て人に對するときは名利共に擧る甲に巽と丁が吉

●六白の人　初めに難色ある事も後は次第に亨通すべし乙と丙と丑が吉

●七赤の人　僅かの事より大事の持ち上ることあり注意甲と丙と丁が吉

●八白の人　此の日小さく始めし事も後日には大を成す乙と丁と辛が吉

●九紫の人　運氣澁滯焦れば焦るほど躓きあり萬般注意丙と庚と丑が吉

廣告

●除權判決

鐵嶺老松町八番地
申立人　大矢組株式會社
新京東四條通二番地
右法律上代理人新京支店
支配人　石黑兵之助

右申立人の申立に依り別紙目錄記載の證書に付公示催告を爲したる處昭和九年十一月二十日午前九時の公示催告期日迄に權利を屆出て且其證書を提出するものなかりしを以て當館は申立人の申立に依り該證書の無效を宣言す

昭和十年二月二十五日

在新京日本帝國總領事館
領事　花輪三次郎

目錄

一、證券の種類　滿鐵貨物引換證第七六一號
一、品目　高粱
一、數量及重量　三三三袋二九九七〇瓩
一、價格　金壹千圓
一、證書の日附　昭和九年三月二十三日
一、荷送人　大矢組株式會社新京支店
一、荷受人　三菱商事株式會社大連支店
一、積込驛　公主嶺驛
一、荷卸地　大連埠頭
一、支拂地　大連
一、最終の所持人　大矢組株式會社新京支店

春の御洋裝は!!

中山婦人服店
新京吉野町一丁目二三　電三七六五番

皆樣の福音

大浴場開業

八日より開業!!

●午前九時より朝湯あり
八・九兩日は開業披露の爲無料に御入浴願ひます！

衛生上最も注意し清潔を旨とし大衆的廉價で御奉仕致します
精々御利用の程を……
老松町六番地（大谷ビル横）

壽湯
電話六九四〇番

商用図案　新彩社

御會所の延長として御利用を願ひます

味本位の
おでん、天ぷら
小鉢もの、うどん類

新京曙町二ノ十四
兩國

新京唯一の純日本式酒場

愈々開店

酒道樂

日本酒と洋酒
〔灘の一生一本〕〔純船來〕

粗品呈上

ゼヒ……一度御來店を!!
お待ち申して居ります!!

ダイヤ街一條橋ワキ
天樂

●一九三五年は腦力のセーブを許されません　而して
ノーシンの頭腦補强工作は必要です●

さくら
行樂の春!!!
映畫……に
演藝……に
野外……に

野外用のために特製

プレイガイド新社製
SKNポーダブル蓄音器
SKNラジオ電氣蓄音器

プレイガイド（遊覽案内）は皆樣の心情の
オアシス
甘泉一枚の切符、一枚のレコードでも電話で御一報下されば、遠近に不拘、迅に御屆け申し上げ、其他いろ〳〵の御用をも承ります

映畫、劇場、諸藝、前賣割引切符、レコード、蓄音器附屬品、十六ミリ、廣告、商品券、其他、萬案內

益世號
新京プレイガイド社
三笠町本通り（記念公會堂後）
電話五五二〇番

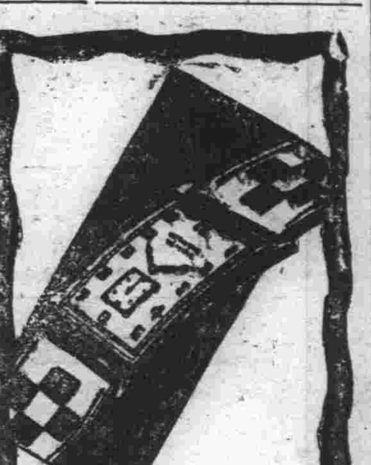

瑞西
實用
時計
ハモンド
HAMMOND

俄然!!
好轉せる株式市場の寵兒
日魯漁業株
內容說明者進呈致します
（ハガキにて御申込を乞ふ）
投資相談
歡迎、營業案內進呈

公債と株式
福奉證券
新京、東一條
東一條通四六ノ三　電話六七八五番

大江戸の夢徬羅美やかな
元祿の昔をしのぶ
壯快豪華な
觀櫻會

パット!!
咲いたよ
櫻の花が
元祿すがたの
美給軍……
是非!!
お立寄りた

カフエー
東一條通
精養軒
電話二三〇五（階下）
　　一八八四六（階上）

滿洲國の交通に就て（四）

鐵路總局長 滿鐵理事 宇佐美寛爾氏

その昔英露兩帝國の手に依て京奉東清兩鐵道の建設を見てより玆に三〇年、或は列强の利權として或は軍閥の搾取機關として、常に專ら政治的背景を以て抗爭を續けた滿洲諸鐵道は、今や東亞の維新に際會して初めて其本來の面目に還り初めて綜合的經營の下に置かれることになつた、この綜合經營特に滿鐵の經營委任、之に就ては種々の意見や議論がある樣であるが、私は諸氏が今後滿洲の交通經濟の諸問題をお考になる際の御參考として一言だけ申添へ度い

滿洲國有鐵道の經營が南滿洲鐵道株式會社に委託されたことは換言すれば滿鐵が滿洲國に代つて鐵道運營の責に任ずるといふことで、決して國有鐵道たる本質を失はしめ之を株式會社の事業化せしめる意味ではない、國鐵は依然として國鐵、其事業は何人が運營の責に任じても依然として國營事業である、性質を異にする國家事業と會社事業とが一經營下に在り而かも其會計を別にして各の事業を行つてゐるのが現在の姿、而して兩者の事業の本質上の相違及其相違から結果する種々の點、それは興味ある問題として各位の推論に委ねるが、この現在の形には相當深い意味があり運用上の妙味も亦そこに在ると私は信じて居る

滿洲鐵道網の現狀

以上申述べた如き歷史を辿つて發達した滿洲鐵道網の現狀如何、先づ滿鐵を中心とする一群の路線から始めるが、滿鐵は今更謂ふ迄もなく日本として眞に國運を賭した日露大戰の犠牲に依つて獲得した權益であり、國家百年の後を慮らせ給うた明治大帝の御遺產であつて、滿洲の縱貫鐵道とし又經濟文化の大動脈として、過去に於て日本の生命線を確保したのみならず現在及將來に於て亦最も重大使命を負ふ光榮ある路線である、此沿線は既に大部分開拓せられ產業文化とともに見るべきものがあり、從て滿鐵線は滿洲諸鐵道中常に最も其收益を期待し得る經濟路線である、而して之に接續し或は並行する諸線、就中東に並行する奉吉線、西に並行する大鄭線及平齊線、此等は曾ては打倒滿鐵に活躍したのであるが現在は彼此協力以て鐵道の使命を果しつゝあり、所謂今昔の感を深くするのである。たゞ一言して置き度いことは、東北政權により主として政治的意圖の下に敷設された此等の鐵道は、今日滿洲國としての一層高い立場から觀察すると二重投資と見られるものが尠くないのであつて、今日新に敷くとすればより能率的より經濟的な路線の選び方がある筈である、殊に西側の大鄭線及平齊線、その一帶凡九〇〇粁の如き大部分は砂地又は曹達地帶で其經濟價値は極めて低い鐵道としてもこの一帶に防砂林防風林を作つて綠化を圖らねば線路が砂に埋れて困る樣である、砂地は綠化して肥す、曹達地は排水をよくし灌漑をよくして土地を洗ふ、耕作はそれからでなければ望まれない

三品輸出累計 百十七萬余キロトン

値上りで出廻促進の結果

昨年十月新穀出廻以來一月末日迄の三品輸出高累計は百十七萬キロトン余に上り、僅か三ケ月間に輸出可能豫想量の約半分を輸出し終つて居る、これは値上りによる出廻促進の結果と見られ今（）後の推移は注目されてゐる、十月より一月に至る三品輸出仕向累計は次の如くである（大興公司調査）

	大連	浦鹽	營口	安東	清津	雄基	合計
日本	二九七、三四〇		二〇、三一〇	六、六五七	一九、一七七	二四、七七	三七五、〇八一
臺灣	一〇五、七七八				一、一〇〇		一〇七、三一五
朝鮮	四、五			四、〇五五	一五		四、五一六
歐洲	五三八、〇二九	二六、九二八					五六四、九五七
支那	八、三六七		七一、〇六五	二、九四四			八二、三七六
米國	二九、一〇七						二九、一〇七
南洋	八、五六六						八、五六六
其他				一	七一〇		七一一
計	九七七、六〇二	二六、九二八	九八、二七五	一四、三四六	二〇、二九一	[illegible]	一、一七二、六八八

九年度一億五千萬圓を突破した 滿洲土建界檢討

▲總額の三分の一を占む新京發表工事

新京に於ける昨年度の工事狀況は國都建設局の土木工事を筆頭に市政公署、需用處、國道局、中央銀行、鐵路局、鐵道事務所、地方事務所、關東軍、關東廳、電々會社其の他にして土木建築合計四千七百六十萬三千四百九十二圓に達してゐる、此の內新京に於てのみ行ひし工事額は土木六百六十六萬六千二百三十九圓、建築二千三百七十九萬三千六百八十六圓合計三千四十六萬一千九百二十五圓となつてゐる、更に新京企業者にして新京地方を除く各地のみにて施行されし工事は左の通りである

需用處	一七四三、〇二四圓
國道局	五七七四、七一八
中央銀行	一七七九、九四三
新京鐵路局	一八〇七、五三〇
新京鐵道事務所	四七一三、六〇九
新京地方事務所	六七六、三四三
關東軍	一三九三〇、二七五

合計三千四十二萬五千四百二十一圓の工事を新京以外の各地に亘つて施行せられてゐる

新京九年度の民間工事

新京昨年度の民間工事總額は一千二百六十八萬三千八百五十四圓（七七八件）中個人住宅店舖及事務所新築工事に對する工事件數工事費を示せば住宅三二二三、五九五圓三十二件店舖及事務所三一一九三、七二二圓一二二件となつてゐる

るその企業者別に示せば國都建設局住宅一九六二、六〇〇圓件數一一三件、店舖及事務所一二二九、八六二圓件數四四件、地方事務所住宅五四九九八五圓件數五三件、店舖事務所一九〇二、六六〇圓件數

昨年中主要工事と請負者

（但し十萬圓以上の工事）

世は正に土建界の黃金華を謳ふ一億五千萬圓を突破する九年度全滿土建工事中新京發表主要工事十萬圓以上のものを以つて新京土建業界の一流所を示すと

▲國都建設局

▲四月二十日淨月潭堤築造工事四四八、〇〇〇圓榊谷組▲七月十七日東大橋新設工事一一四、八〇〇碇山組▲南嶺刀家山淨水場各種工事一六九、八〇〇田中組▲八月廿三日南新京驛前給水桶築造工事一〇四、五〇〇高岡組

▲國道局

▲三月十日鹼江橋梁假設工事六五八、五八〇圓東亞土木▲自七月至十月柳河通化間道路築造工事一三〇、〇〇〇吉川組▲同通化輯安線道路築造工事一五〇、〇〇〇吉川組▲同承德豐寧及道路築造工事一〇六、八〇〇大林組▲同承德圍城間道路築造工事二六五、〇〇〇志岐土木▲大石橋大孤山線岫巖大孤山工事一二三、〇〇〇松浦組▲密山勃利間國道築造工事一七四、四〇〇榊谷組▲同東寧安線沙河子二道間二四一、〇〇〇藤田組▲同東寧穆稜間一工區國道築二〇五、〇〇〇東亞土木▲七月至十月下城子密山間國道築造工事一八七、〇〇〇西本組鹼江橋鋼構桁製作工事二四七、〇八〇汽車公司▲鹼江大黑河線第二第三工區道路一三六、一八六京城阿川組▲海拉爾橋梁造工事一二四三〇〇志岐組▲一月十六日圍城多倫線第一工區道路一一六、八〇〇東亞土木▲一月廿一日承德赤峰線承德圍城間第一工區一一三、七〇〇道路補修工事清水組

▲需用處

▲四月十六日第五廳舍新築工場二七〇、〇〇〇清水組▲六月三十日吉黑榷運署廳舍新築工事一三八、〇〇〇辰村組▲七月五日國務院廳〇大林組▲八月十四日依蘭廳署チムス廳舍新築一二九〇〇〇伊賀原組▲九月十九日合同校舍新築工場二三二五〇〇清水組▲十月八日中央警察學校新築工事一八二七〇〇一福昌公司▲同國立衞生試驗場新築工事一七八碇山組▲十一月十九日國務院廳舍暖房給排水衞生並に換氣廻し裝置工事二九七六〇〇六林組（續く）

住友銀行株主總會

【東京國通】住友銀行株主總會は配當七分据置を決定、鈴木監查役の後任には廣瀨本店營業部長を任命と決定

落札ニュース

（三月五日）

鐵路局圖們嶺驛給水井戸新設 其他示談 長谷川坂本組 六、三〇〇圓 志岐土木組 六、七九八圓 京城土木 六、六四八圓

國都建設局入孔周壁製作 福井高梁組 七、〇八〇圓 大信公司 七、一七〇圓 長谷川工務所 七、二五〇圓 原組 七、三三二圓

土建界好況で うけに入る煉瓦工場

市內の需要高一億五千萬個

愈々建築シーズンに入つて新京の煉瓦工場は何れも活動が活潑となつて來たが今年度も土建界の旺盛な需要が豫想され、昨年度の賣買新記錄一億五千萬個を遙かに突破するものと觀られてゐる、之に對する供給狀況は首都警察廳調査によれば

△日本人工場

工場數	二工場
職工數	三、五五〇名
生產高	八五、六〇〇、〇〇〇個

△滿人工場

工場數	三五工場
職工數	一、五三三名
生產高	二四、四六〇、〇〇〇個
合計	一一〇、〇六〇、〇〇〇個

に達し不足分の約四千個は公主嶺以北の近郊煉瓦工場の生產品を以て滿してゐる

日銀週報

【東京國通】日銀週報（單位千圓）

發行兌換券	一、二七三、三一
正貨準備	
保證內譯	四七〇、五三三
公債	五二四、〇四
政府證券	六九、三〇三
證券	一六三、七五一
手形	二五五、七九

入札

滿洲國需要處

▲朝陽種羊場新築工事 入札日三月九日 入札者 大同組、伊賀原組

▲圖們嶺驛給水井戸新設其他 新京鐵路局入札日三月四日 入札者 長谷川坂本工務所 志岐土木、京城土木

▲中央銀行總行第二期土事 滿洲中央銀行 入札日三月四日 入札者 大林組、清水組、大倉組

工事結果

▲地方法院檢察廳改修工事 滿洲國需要處 二月廿六日 入札者 吉川組、鈴木組、上木組、碇山組、富元公司 四千九百三十圓で鈴木組へ落札二番札は四千九百八十圓で上木組、富元公司は棄權

▲軍政部 二月十九日 入札者 高山組、京城阿川組、池內市川組 二萬三千九百八〇圓で高山組へ落札

▲石橋アパート 二月十九日入札された石橋アパートは京城阿川、長谷川、坂本組で入札されたが結局豫算超過でお流れ

海外經濟

倫敦銀塊	二六片八分五
同 遠限	二六片四分三
紐育銀塊	五七仙四分三
孟買銀塊	比一六分九
米英爲替	四弗八六分五
米日爲替	二九仙九
米支爲替	三弗三七仙
スチール株	四弗八分五
アナコンダ株	九弗二分一

▲米棉

現物	一三仙五五
三月限	一三仙六八
五月限	一三仙四七
七月限	一三仙三二
十月限	一二仙九九
十二月限	一二仙四

▲上海日本向

第一回	一二八五〇
第二回	一二九〇〇〇
第三回	一二六〇〇〇

▲上海倫敦向

第一回	一志七片 八分五
第二回	一志七片 六分三

▲上海紐育向

第一回	三八弗 〇〇
第二回	三八弗 〇〇

▲上海標金

昨引	八九七〇〇
高値	八九三〇〇

▲大連金鈔票

安値	五一〇〇
本寄日	五六五〇

株 滿取仲買人 福奉公司 新京東一條通 電話六〇八七五番

寄付	一三三九〇
引	一三三四五〇
高	一三三六〇〇
安	一三三四〇
出來高	不明
三月	十二日限
寄付	一三五六〇〇
引	一三四〇〇
高	六〇〇
安	一八〇〇
出來高	不明

▲大連上海向

現物	一〇〇四〇
大連鈔票銀大洋	一〇〇七五
寄付	一〇一七〇〇
引	一〇一五〇〇
高	一〇一九〇〇
安	一〇一三〇〇

▲大連煙台向

	一〇一七〇〇 一〇一六八〇

各地市場

▲阪神日米

賣値	二八弗一六分一五
買値	二八弗一六分一

▲大阪株式

大株 新	九四五〇
大鐘 新	一三六〇〇
鐘紡 新	一三一〇〇

▲同 短期

大 新	九三七〇
鐘 新	一三〇九〇
東 新	一四九〇
日 新	一〇一五〇

株・銀 新京取引所仲買人 奉天取引所仲買人 滿洲取引所仲買人 久記證券部支店 金銀両替（定期取引）多少ニ不拘御用便宜 光松町十二番地 電話二〇八五番

▲大連株式

五品	三二〇〇
先限	三三〇

▲奉天株式

東鐘新	一四八〇
日產新	一三〇〇〇
大 新	一〇一〇〇

新京市況

▲仁川期米

滿鐵	六三〇〇
當限	二六三一
中限	二六五一
先限	二六八二

▲大連特產

◇大豆

現物	七九
三月限	六九九
四月限	六九九
五月限	三〇六
六月限	三一
七月限	三一五

◇豆粕

現物	一四三〇
三月限	一四三〇
四月限	一四二〇
五月限	一四一〇
六月限	一三七〇

◇豆油

現物	一五六〇
三月限	一五四〇
四月限	一五六〇
五月限	一五〇〇
六月限	一五〇〇
七月限	一五八〇

◇高粱

現物	三〇五
三月限	三〇五
四月限	三一五
五月限	三一五
六月限	三一八
七月限	三一八

◎特產現物

大豆	一四〇〇 一車
包米	三〇〇 一車

◎特產先物

大豆 六月限	四四〇
出來高	一一車
七月限	四〇〇
出來高	一五四車
四月限 高粱	三三五
出來高	二一車
六月限	三三五
出來高	四車
七月限	三二五
出來高	三車

◎鈔先物

國幣對鈔票 三月廿八日限	八〇〇一〇
出來高	十二萬四千圓
金票對鈔票 三月十三日限	一二五〇
出來高	十二萬九千圓
三月廿八日限	一三〇一〇
出來高	四十萬五千圓

◎鈔 現

金票對國幣	一二五〇〇
金票對鈔票	一二五〇〇
鈔票對國幣	八〇〇〇
現大洋對鈔票	一〇〇〇

株 新京財越屋 新京祝町四丁目二三 電話（二）三六四九番

店員募集 集金人 一名 年齡三十才以上家族持の事意志、身体共に强固なる者にて市內に確實なる身元保證人二名を要す、希望者は履歷書持參の上本人來談ありたし（但し電話交涉御斷り） 新京ダイヤ街 現代タクシー 電話六二三五番

御待合 御同伴歡迎 天昇 梅ヶ枝町一ノ百六 電話四七六一番

洗張 クリーニング 西洋洗濯 新大洗布所 看護婦 附添婦 家政婦 博愛看護婦會 御用命の節は何卒 朝日通領事館西側 電話五八五二番

●ハム ●ソーセージ ●ウオーツカ ●洋酒 ●洋菓子 ●煙草 各種 卸及小賣 御電話次第迅速配達 ロマノーフ商店 新京日本橋通り一八 話電五三五七番 電話五三五七番

機械製作並に修理 瓦斯熔接、鐵工火造、建築金具 東三條通六十番地 長春鐵工所 電話六五三六番

●關東軍司令部御用達● 製靴店 へ ゝ 峰峯 新京東二條通り五一番地 ●電話六四七四番●

新入荷 ◆バラスズ子 ◆アミ鹽辛 ◆イカ鹽辛 ◆新數子 ◆明太子 市場 日華洋行 電三三四三番

營業品目 揮發油 石油 輕油 重油 車軸油 建築用油 モビールグリース 機械油 其他 新京吉野町一丁目二番地 隆泰公司商事部 電話二二四六番

自信を持つて居ます 御用命は是非當方へ 高等御履物 新京吉野町二丁目 深町履物店 電話二九八一番

營業品目 冷凍魚 鮮魚 罐詰 塩干魚 は 株式會社 林兼商店 滿洲冷凍販賣部 新京三笠町一ノ一〇 電話五六五六番

●廣告の御用は電三三〇〇番へ●

科齒崎山 前園公西通央中 電話五八〇三番 診療時間 午前九時―午後六時 日曜午前中 祭日休診

貸ホール 臨時の賣出しや商品見本展示の會場として貸ホールを 御利用願ひます 申込は電話三四九五 三浦新聞舖へ 吉野町一丁目 商品館

春來る 野菜 草花 良種 例年の通り野菜と草花の種子が參りました多少に不拘御用命を願ひます 多量のお需めにも應じます……!! 新京市場內 履物商 手塚商店 電話四八五八番

●頭痛にはやつぱりノーシンが一番だ●

英國製高級煙草 フェデラル コルクロ付 federal

型は荒いが味はよい 森永ほうじ茶 登錄商標 M

新京日日新聞
朝刊 夕朝刊共十二頁
發行所 新京日日新聞社 電話三二〇〇・三三〇〇
發行人 十河榮忠
編輯人 松本勇
印刷人 永越内之介

滿洲一番良い清酒 防腐劑入らず 千福

孫文の大アジア主義と我東亞主義の合致

對支經濟援助問題に關する外務省の方針決定

【東京國通】對支經濟援助問題で重光次官は五日午後六時堀内アメリカ、桑島東亞兩局長、守島東亞第一課長等と協議の結果、左の如き方針を決定した

一、日支關係の好轉は東亞の平和の秩序維持を促進し延ひて世界平和にも寄與することが大であるから英米其他の列國より疑惑視される何物もない、日支提携は孫文の大アジア主義と日本自身の東亞主義の全く合致した結果で日支兩國が東亞の善隣國として本來の姿に返らんとするに外ならないのであつて列國の容喙すべき筋合ではない、列國は宜しく日本の爲さんとすることを靜觀すべきである

一、日本の對支經濟援助策は要するに支那の經濟的自力更生に協力するものに過ぎぬ、之が爲に人的及び技術的援助を爲すと共に協商主義で相互の貿易增大を圖り經濟回復を促進せんとの用意を有する

一、借款につき現在まで何等支那の申込みを受けたる事實無く日本でも又直ちに申出を應諾する意思はないが自力更生で借款の必要起れば改めて考慮する用意もある、アメリカの如き一九二〇年の四國借款團を通じて共同して行ふべき旨を主張してゐるが此の借款團は設立以來未だ曾て活用されず有形無實の組織なるのみならず支那自身が反對してゐるので日本としては之に依る共同投資には反對を表明せざるを得ない、然し列國が個別的に支那に對し政治的意味を有せざる投資を爲すことは別問題である

一、列國共同で對支經濟援助策を議するが如きは支那をして先進國の植民地化するもので日本としては斷然反對する

各國個別的に援助策を協議する時は日本は欣然として參加する用意がある

以上の如き見解に依り六日午前幹部會に諮り齋藤駐米大使に訓電し英米の誤解と猜疑の一掃に當らしめることゝなつた

列國は宜しく靜觀せよ！

國際對支共同借款と

わが外務省當局の見解

【東京國通】所謂英國のイニシアチブに依り行はれつゝあると報ぜられる國際對支共同借款なるものに對しては我外務當局は左の如き見解を持し、右の如き問題に對し英米より何等かの提案ありたる場合は愼重之に對處すべく、豫め松平駐英、齋藤駐米兩大使宛て根本方針を訓電する事となつた、即ち

一、所謂日支親善即日支親善と觀るは極東の現狀を認識せざるものであり、我方は日支親善の實を擧げ漸次回復する支那自身の安定化、其自力更生に全幅の期待を置くものであり先走りたる無意味の借款の如きものは支那自身を　するものと確信する

一、所謂國際借款の問題は一九二〇年の四國借款團の事實に徴しても明瞭なる如く國際借款は現實に支那において何等の活躍を示さず又實に支那國民が斯る國際借款團の存在を希望してゐない

一、更に假令英米の提唱に依り新に斯の如き國際借款案を成立せしめんとしてゐるも我が方としては舊態依然たる斯の如き國際借款團を極東の新事態に覺醒せんとする支那に對し設定すること

に對しては俄に應諾するを得ない

日本人課税對策に

愼重を期する現地各機關

滿洲國治外法權撤廢については、東京の法權撤廢準備委員會の進行に並行して現地各機關に於ても課税權委議につき各種の方策を講じつゝあるが大要左の如き意見を有し、在滿日本人の利益に急激の變化を來さゞらん事を主眼としてゐるものと觀られてゐる

一、年來の懸案たる日本人商租權問題解決を期し一定の條件により滿洲國の課税權を承認する事

一、課税法規はこれを日本人に適用するに先立ち、豫め日本國全權大使の承認を經る事、又税目、課税標準、税率の變更も日本國全權大使の承認を必要とする事

一、營業税に關しては領事の指名する營業税調査委員會を組織し税額の査定をなし滿洲國税務當局は右の査定を承認する事

一、税務當局に於て右委員の査定に疑義を有し日本人の帳簿、書類又は店舗、工場倉庫等調査點閲するの必要を認めた時は日本の領事と立會の上點閲を行ふ事

一、税額、課税手續其他課税に關する日本人と税務當局との爭ひを裁定するため共同審査委員會を日滿官憲で組織する事

一、税法違反で日本人を罰する時は滿洲國税務當局より日本領事館に申出で日本領事裁判所に於て審理判決及執行を爲す可きこと

一、日本人の租税滯納に關する强制執行は日本國領事代つて行ふ事

土肥原少將南寧へ

【廣東國通】西南視察中の土肥原少將は四日廣東省主席陳濟棠氏をはじめ軍界、政界の首腦部と會見、胸襟を開いて東亞の平和招來の根本策につき長時間に亘つて懇談を遂げたが、五日午前九時臼田中佐一田少佐を隨へ廣西の首腦部にして西南實力派の巨頭李宗仁氏、白崇禧氏を訪問のため飛行機で南寧に向つた

滿洲國皇帝奉迎遺憾なきを期す

昨六日の衆議院豫算總會

【東京國通】衆議院の昭和九年度追加豫算に對する豫算總會は六日午前十時三十七分開會、質問に入り

大口喜六君(政)滿洲國皇帝奉迎費は何故別個の追加豫算として計上しなかつたか

岡田首相　特に分割計上する理由を認めなかつたので他の豫算と一括して計上した

斯くて九年度追加豫算を一括して討論に入り

清瀬規矩雄君(政)九年度追加豫算は何れも緊急なるものであるから我々は之に賛成する

と賛意を表し、次いで中村三之丞君(民)又賛成し政民擧つて滿洲國皇帝陛下奉迎に關し政府は萬遺漏なきを期せられたしと希望し採決の結果滿場一致可決十一時二分散會

地方勸業費に百万圓を查定

實業部の英斷頗る期待さる

四日間に亘つて開かれた實業廳長會議に於て各廳長より要求された來年度豫算額は總額百五十萬圓餘に上り從來に比し膨大なものであるが、實業部の意向としては之を百萬圓程度に查定して地方勸業費として本部豫算に繰入れ地方產業の開發に資する事となつた、この結果從來十萬圓足らずで本來の目的に副はない憾みのあつた地方勸業費も百萬圓程度の豫算を得て必要に應じ地方實業費として交附される事とて同費の活用は衰退せる地方產業に一脈の生氣を吹き込むものと期待されてゐる

實業廳長會議終る

地方制度改革後最初の實業廳長會議は去る二日より開催され六日を以て閉會となつた、四日間に亘る本會議の中心議題は實業部所管の地方勸業費の運用方法にあつたが各省の共通する要求としては農村技術員の派遣及び農業教育施設の設置並びに鑛山森林等の官有財產以外の產業行政の地方移管等が擧げられたが實業部としても中央部の根本方針に背馳せざる限り地方に移管することとし優良種苗の普及栽種棉花の奬勵、林業奬勵等の產業奬勵事業は中央監督の下に地方實業廳に委ねることになりこの結果從來中央直接行政下にあつた地方的產業行政が地方實業廳に分割されることとなつたので今後の實業廳の活躍が期待せられるに至つた

清朝の遺臣陳寶琛氏逝く

【天津國通】滿洲國皇帝の師傅陳寶琛氏は五日午前六時五十分北平の私邸に於て永眠午後六時入棺を行つた、享年八十八、葬儀は二十一日擧行され遺骸は暫時法源寺に置かれ今秋原籍福建省に運ばれる事となつた氏は晩年肺患に惱み病床に臥すこと二ケ月餘に亘つてゐた、五日夜既に餘命無きを知るや氏は枕許に遺族を呼び「協力して家を守り祖業を繼げ」と遺言した、氏は清朝の遺臣として常に孤忠を守り其の詩と書は有名である遂く五名の遺兒と親族が協力して遺稿を編纂する由である尚氏の經歷は次の如し

十九歳にして秀才に合格、二十七歳にて內閣大學士となり南洋大臣、福建鐵路會社總辦禮學館編纂大臣山西鎭撫等に歷任六十一歳の時北京に來り宣統帝の師傅となる、晩年は平津に閑居し詩に耽つてゐた

孔子大祭に・鄭總理御差遣

來る十二日孔子大祭に際し皇帝陛下には鄭國務總理を南關の孔子廟に差遣はされ代拜せしめらるゝ旨仰出された

土地利用水利調査

解氷を待ち着手

目下實施方準備中

臨時產業調查局では農業上の土地利用調查、農業水利調查並に土性調查を實施し將來の改良奬勵等に關する計畫を樹立しこれに依り始めて全滿農地の實態が明瞭となる譯であるが設立以來多數の專門技術者を聘し調查の實行計畫並に調查の諸準備に沒頭しつゝあつたが愈々解氷時期となつたので本格的の現地調查に乘出す事となり先づ諸種の狀況並に地方の要望に依り調查班(一班)は三江省依蘭縣下倭肯河流域地帶一帶調查の爲め約一ヶ月の豫定を以て四日新京出發同地に向つたが其の調查の結果は同地方產業發展上相當効果あるものとみられてゐる又同局では全滿主要地域の概況を察知する爲近日中に航空豫察を實施する豫定である、尚土性調查に關しても目下實行計畫を樹立し調查の實施準備を進めてゐる

春 合服ノ御用ヘ
商品豐富 技術優秀
大連 勝又洋服店
新京出張所 電話三四二五番

人事往來

▲仲小路彰氏、北鐵扶輪育才傳習所敎諭)六日午後來京同四時發奉天へ
▲坂崎謙介氏(大同殖產會社重役)六日午後發內地へ
▲朱家訓氏(第四軍管區司令部附少將)六日午後來京
▲岡田佳人氏(新京署警部)同着任
▲佐野常羽伯(貴族院議員)六日午後來京ヤマトホテル投宿
▲石丸中將(滿洲國侍從武官)同歸京
▲倉田庄五郎警部(關東州廳保安課長)同大連へ
▲河本七五郎警部(大連警察署)同
▲加藤俊夫氏(名古屋會社員)五日午後來京名古屋ホテル投宿
▲儀我大佐(山海關特務機關長)同
▲江原綱一氏(ハルビン副税關長)五日午後來京ヤマトホテル投宿
▲山崎桂一氏(ハルビン、官吏)同
▲鍛治谷信夫氏(新站分署長)六日午前來京
▲大原萬千百氏(辯護士)五日夜歸京
▲鈴木順吉氏(海拉爾協和會主任)六日午前七時大連より中央ホテルへ
▲松本於免男氏(上海江南日報主幹)同
▲藤田稔氏(東和土木會社員)同
▲永江讓二氏(奉天協和會事務局員)同日奉天より同
▲小西善藏氏(技師)五日來京國都ホテル投宿
▲阿部良之助氏(滿鐵燃料科長)同
▲明石勝利氏(官吏)同
▲木下進氏(官吏)同
▲昆市郎氏(毛布會社員)同
▲倉田芳松氏(會社員)同
▲菅木菊次郎氏(建築技師)同
▲貴志重兄氏(官吏)同
▲森岡年藏氏(日滿鐵業支配人)六日來京國都ホテル投宿
▲石井貞雄氏(會社員)同
▲狩谷忠麿氏(鐵路總局工務處技師)同

偶語

なんだかんだといつてゐるうちに、けふから各中等學校の入學試驗です、可憐な子供達が一生懸命になるのは無理はないが、側で見る父兄達の氣持はなほ一層つらいものがあらうとお察しする▼試驗の結果首尾よくパスした喜びに較べて不幸落伍した場合を考へて見ると、なんといつても人生の一大悲劇である▼この悲劇がこゝかしこで起るといふことは社會上の由々しい大問題だが、事實本年の受驗者を見ると半數近くも篩ひ落される勘定なのだから棄て置けない▼殊に男子はまだよいとしても女子に至つては嫁入の第一條件を失ふことになるのだから實にお氣の毒千萬といふべきもの▼さきに第二高女の設置が要望され地方委員會でも決議したはずだがその後一體どうなつたのか杳として消息を聞かないのは一體どうしたわけか▼地方委員會もだが第一父兄會がもう少し熱をもつて動いて見てはどんなものかと思ふ、お互に他人ごとではないのだから……▼今年早速新築にかゝつてもどうせ來春に間に合ふ程度であるから、このまゝでは來年もどうなるか覺束ない、父兄はもちろん一般市民としても本氣に考へてよいであらう

日露戰役三十年 想ひ出を語る 七

壯烈を極めた石門嶺の戰鬪

五十嵐辰豐氏談

動員令下ると同時に我々は廣島に集合、七年の二月廿五日朝鮮の鎭南浦に上陸を終りましたがその後の行軍は實に難行で道路といふ道路はなく砲車の轍は深く掘つてわれ〳〵は毎日砲車の後押しをしたり時には砲車を曳いたこともありました、斯うして一日どの位行軍するかといふと約二里少い時には(二粁)約半里位しか進めない日もある、然も夜になると此邊りには部落もないので森を求めてまた一里も二里も横道へ這入つて宿營しなければならない始末です實に言語に絕した難行軍でしたね、當時は又給與が悪く、糧食は不足を告げ味噌汁なんか一ヶ月に一回位しか吸へない、一番困つたのは煙草が吸へない事でしたね、これには弱つた、品物がないのだから仕方がない一本の煙草を七、八人で吸つたものでした、然も一度口の中に吸つた煙草を對手の人の口の中に吹き込んだり、吸口の中に枯草を詰め込んでこいつを盛んに吸つたものです、當時の給與は二等卒が月九十錢、一等卒が一圓二十錢だつたのが戰鬪の直前一率に一圓二十錢になつたものです現在は八圓八十錢給與されてゐるんですが…これはまあ參考までに申上げときませう

○

將に九連城に迫らんとする頃或る鮮人の部落に宿營した時のことです、飯は炊いたがこれを入れるものがない、仕方がないからそこいらの人家へ徵發に行つて漸く直徑二尺位な土の素燒の器を見付けて、そいつに飯をとつて盛んに喰つてゐると鮮人が周圍に集つて來てはクス〳〵笑ふ何がおかしいのだらう?こつちは眞面目だ、奴鳴り散らしてやればなほ更笑ひ出すといふ有樣一後から判つたんだが、なあんだその器は〇〇を洗ふものだつたんですよ、然しそれと知つてからでもそんなことは言つてをられないからどしどし喰つたもんですけれどね

○

彼は石門嶺の激戰において肩と兩脚に貫通銃創を負ひ後送されて大連衛戍病院に到り、最初の歸郷療養を許されて二ケ月戰塵を離れて故郷新潟で重傷を癒し再び出征して本隊に歸屬し分隊長として勇名を馳せた

○

石門嶺の戰鬪は實に壯烈といふより悲慘な戰鬪でした、この戰鬪でわれ〳〵は僅か二ケ分隊をもつて十倍以上の敵と約半日間、拂曉三時から夜の八時まで對戰してこれを支へ味方を危地から救ふことが出來ました、この戰鬪で生き殘つたもの僅かに四人、私は夜半十一時頃兩脚と肩に貫通銃創を受けて人事不省に陷り、そのまゝ後送されましたがこの戰鬪で身に三十六ケ所の傷を受け、斃れた將校もゐましたーけふは非常に忙しいのでゆつくりお話することが出來ず甚だ殘念ですが最後にもう一つ軟かい話を添へてこの話は打切りませう

○

假繃帶にくるまつて前線から後送される途中、出征以來はじめて、而も我が日本の女が一故國のため一身を捧げて第一線に働く看護婦の健氣な姿です、われ〳〵は盛んに破れてもゐない服を綻ばしては看護婦の所へ行つて縫つて貰つたものですよ、へへへ……と傍の奥さんをふりかへつて哄笑一番五十嵐辰豐氏は新潟每日、高田每日の兩新聞の經營者にして併せて八島通りに土木請負業五十嵐組を經營してゐる人である

咳(せき)に チミツシン

感冒咳 百日咳

咳は感冒、肺炎、氣管支炎などの危險信號です、一時も早く治すに限ります。

チミツシンは、チミ草の製劑で、劇性の鎭咳劑とは違ひ胃腸障害の虞れなく、極めて安全なせき藥として異常な好評を博して居ります

「この頃に多い乾咳や百日咳には特に良効があります、家庭に常備してたいへん重寶です。」

甘いから喜んで服み、小兒に與へても無害です。寢る前に一匙を與へると、夜中にせき込まず寢てゐる中に良く作用します。

一円八十錢 一円 試用小瓶(四十錢) 各地藥店にあり

東京市日本橋區本町 株式會社田邊元三郎商店
大阪市東區道修町三丁目 株式會社田邊五兵衛商店

TY 219

社説

ロシア民族問題の展望

その達成が與ふる教訓

「ロシア社會主義聯邦ソウエート共和國に於ける民族問題の要點は、吾々が過去から受けついだ諸民族の（經濟的、政治的、文化的）後進狀態の除去、及び中央ロシアの政治的、經濟的及び文化的水準にまでそれら諸民族を到達せしめることにある」このスターリンの言葉はソ聯における民族政策の方針を最も簡明に語つてゐるものである。最近闡示された滿洲國の對蒙政策に關聯してソ聯の經驗が學ばるべきであることをわれらは指摘したのであつたが、ひとり蒙古民族に對する場合のみならず、滿洲國においてかかるソ聯の實績を攝取することはひろく利益をもたらすものであると信ずる。故にこの際ソ聯の民族問題一般に對して展望を試みることは無意義でなからうと思ふ。

◇

然らばソウエート聯邦は、いかなる線に沿ふて民族問題を取り上げこれを遂行して來たか。それは次の如きものであつた。

一、遲れた諸民族の地域にすべて土着語を使用し且つ地方民衆の生活樣式、心理を知つてゐるその地方の人々によつて經營される裁判所、行政機關、經濟機關、權力機關を發展せしめ鞏固化すること

二、彼等自身の新聞、學校、劇場、クラブ、そして一般に、彼等自身の言語を使用するあらゆる文化的教育的施設を發展せしめること

三、一般並びに專門的技術的教育を施すための土着語を以てする學校及び講習會の廣汎な網を組織し發展せしめること

以上のものを、往時の帝制ロシアが土着民を恭順ならしめるために施したところの、各民族間の相互的不信と敵愾心を植えつける方策と比較するとき、其處には絕大な變革が存することが知られる。曾つてのロシア少數民族は自己の地域を持たなかつたし、また工業を興すことゝを許されなかつたのである。ただその封建的領主のみが帝制ロシアに利用されて、實際には土着民大衆と對立したのである。だから土着民大衆は土着地主並びに資本家と、もう一つロシア人との、この二重の搾取の下に置かれてゐたのであつた。今や新らしきロシアにおいては、民族解放といふ目的がロシア自身の目指すものと結び付けられたのである。實に諸民族が自己の經濟と文化を發展させその新しい生活を建設することは、民族自決によつてのみ、民族進步の完全な自由によつてのみ可能であることが身を以て學ばれたのである。

◇

斯かる新しい政策の遂行によつてこそ、たとへば中央アジアに木綿紡績、絹紡工場が出來たのである。映畫「トルクシブ」の示したものはすでによく知られてゐるであらう。土地の問題は前地主の不動產、ツアーや大公の土地を農民に與へることによつて解決された。そして農業は機械化による技術的再建設を達成した。文化の領域においても、就學兒童數の增加、自國語新聞の發刊、民族語による出版、劇場の發展等にすばらしいものがある。かくて復き鎖を斷ち切り、多くの忘られたる國民及び民族を前面に押し出したロシアの變革は、彼等に新しい生活と新しい發展とを與へたと言はれるのである。

◇

滿洲國においても、やがて言ふことが出來るやうになることをわれらは待望する——東方は完全に變化した、東方は勃興した、東方は強まつた、と。

眞の五族協和、そして輝かしい文化の融合は、かかる民族問題の解決によつてのみ成就される。それは形式において民族的であるが、內容においては社會的であらねばならぬ。そしてその故にこそ、ソ聯の成功は滿洲國においても充分に學び取らるべきであることを誰しもが否定し得ないであらう。

英國人の觀た日本 太平洋上の武力政策（四）

ラウンドテーブル誌所載

然し日本がワシントン條約の廢棄を聲明し、その條約に依つて建られた會商制度を破壞して惹起される危機は英帝國にとつて選擇すべき三つの可能性ある政策を提示するのである。その第一は五對三の海軍比率を維持する爲には日本と同等の步調で建艦することゝなり、極東に於ける英國の利益とワシントン條約の主義を擁護するためにシンガポール並に大平洋に更に强力な艦隊を備へることである。この方法に於て困難なる事は老大なる經費を要し且日本との衝突を避け難いことである。その衝突に於て英國よりの距離の點に於て非常に不利であらう。英國は自國の力で揚子江に於ける英國の貿易を、又南支に於ける海軍根據地の脅迫に抵抗し得るだらうか？第二の政策は一方にては米國と友好的關係を保ち乍ら日本と妥協する事を試みることである。これは特に陸海軍人中に多くの支持者を持つた主義である。これは英政府に依り探く考慮されたものである、この方策は上述の問題を解決する樣にも思はれる。何故日英同盟の當時の狀態に立戾らないのか？その同盟は一九〇二年から一九二二年迄有效であつた。それは英國と米國を縺れさせなかつた。實はその效力から米國を排除した仲裁に關する條項があつた。その同盟は日露戰爭を廣汎な戰爭に進展することを防ぎ日滿戰爭後の如き干涉から日本を救つたものである。その同盟のため英帝國の極東の地方の安全か保障され、英國は隆盛しつゝあつた獨逸の海軍の脅威と抗爭するため北海に殆んど全艦隊を移動する事が出來た。而してこの同盟は一時成行は危ぶまれたが日本を大戰中聯合國側に引附けておいた。それ故にこの同盟は日英兩國の利益のために非常に役立ちそして大平洋の平和を保持したのである。英國は米國とは最も友誼的關係を保つてゐるのであるから、何故今日英國は斯の如き協定を結ばないのであらうか？

この提案は興味ある問題に見えるだけ仔細に說明されゝばそれだけその實行は難かしいものと思はれる。第一に日本の地位並に目的が全く變つて來た。それに過去の日本は小さい國であつて主にロシヤに對する自國の安全のみを考へ如何にして歐洲の干涉から自國を保護するかを考へてゐたのである。今や日本は强國である。日英同盟は支那の保全と門戶開放を規定してゐた。過去日英の利害は衝突でなかつた。今日支那に於て、全世界の貿易に於て、而して海軍問題に於て日英は斷然衝突してゐる。日本と協定せんとすればその協定が日本に取つて引合ふものであるだけの代償を英國が支拂へばこそであらう、日本はワシントン條約の原則を維持するためのみで英國と妥協しないであらう。日本はこれらの原則を保持する準備があれば日本は條約を改正し、從來の如く米國と親善を保つであらう、日本の現在の支配者達は極東に於ける英國の領土と貿易の安全を保障することを肯ずる前に先づ代償として日本の新しい要塞構策に對し、會商制度の終末に對し 又日米兩國間に紛爭があつた場合英國に中立を强制する不可侵條約の如き協定に對して同意を要求するだらう その結果は英國は日本と、協力一致を拒絕する米國の間に助力もなく無力者となつて取殘されるであらう

英國は米國の感情を害することなく、又英帝國の分裂を來たすことなくして、その上附隨的に支那との貿易を取返しのつかぬ迄傷け、支那をこの危急の場合見棄てゝ日本と協力をなすことが出來るであらうか、日本と特別協定をなすためにワシントン條約の原則を放棄せんとするとき米國の輿論に如何なる影響を及ぼすか詳しく述ぶる必要はない。この協定は日米の危機の場合に英國は中立的立場をとり、日本に友誼的であることを英國に强ひるものであらう。加奈陀は一九二一年の如く米國と同樣な見解を持つであらう恐らくアイルランド自由國及び南阿も同樣であらう、スコツト將軍は數週間前に極めて間違ひのない事を言つてゐる日本と米國との選擇を余儀なくされた場合オーストラリヤとニュージーランドは恐らく太平洋に於ける最大の「白人種」の强國を選ぶであらう、九ケ國條約の經驗に照して觀るにこの協定が極東に於ける英帝國に對する保障としてどの位有効であらうか？この協定は日本の軍部が有難がることに引合ふ以上に、永續するであらうか？而して最後に英國は日本を恐れ、日本の國內自由主義の勢力に一層の打擊を加へるといふ明瞭なる理由の下に、又英國の弱さのために日本と妥協せんとするならば印度並に極東に於ける英國の威信而して世界に於ける英國の威信に如何なる影響があるだらうか？日本と特別な了解といふ方面に拔け道はない

讀者の聲

▶中傷はとらず◀ 氏名住所明記の事

「滿洲語會話」を賣つてる店

問　御多忙中恐縮ですが滿洲語會話（カナ付）を賣つてる書店をお敎へ下さいませんか　愛讀者

答　中央通り大阪屋號書店にあります、尤も大抵の書店なら販賣してゐる筈と思ひます（係り）

滿洲國石油專賣 四月一日より實施

＝外油割當量問題落付く

列國注視の中に石油專賣實施を決した滿洲國では昨年十一月專賣法を公布以來元卸賣人の指定、貯藏設備の整備、專賣官吏の派遣或ひは特約運賃の設定交涉等着々專賣實施の準備を進めてゐる一方對外的には日石重役津下紋太郞氏を財政部顧問に委囑し東京に於てスタンダード、ライヂングサンの各代表者と外務省仲介の下に輸入割當量分配組織を中心に折衝を重ねてゐるが中心項目たる輸入割當量は英米の主張する比率制は將來に於て考慮することゝし差當り本年度は英米三社より相當量輸入することに落付くものと見られ成行を注視されてゐた外油側との折衝も近く解決し國內の專賣諸準備の進捗と共に愈々四月一日より專賣實施の運びとなる模樣である

清朝宮廷及政治 諸制度考察

吉井幸男（三六）

○　○

盛京地方裁判所

盛京とは現在奉天の舊名にして、清朝發祥の舊都なるが故に旗民他省に比し數多く勢力あり、最初は旗官なるものありて、旗民のみの裁判を取扱ひおりしも其の必要を認めずとして一般普通裁判所に於て旗民關係事件を取扱はしめたり、即ち滿洲に於て行政官署たる地方裁判所に旗民關係事件を審理せしむるとも旗人の勢力區域なれば、旗民を嫌くとか、旗民に對し故意に不都合なる判決をなす事なしとの見解に依り旗官廢止せられ、普通一般の裁判所に審理せしむる事となりたり故に滿洲に於ける裁判組織は他の組織と異なり、次の如く組織せらる

第一審　州衙門、（金州錦州）縣衙門、廳衙門は、各々第一審に屬し民刑兩事件を審理す

第二審　盛京刑部は、專ら刑事々件を盛京戶部は、專ら民商事々件を審理す

右兩審とも流刑以下は專決處分するを得るも、其れ以上は盛京秋審に移牒す。即ち一二兩審は死刑犯に對しては擬死刑權のみしか有せず

第三審（終審）　盛京省は民刑商事とも、此の第三審を以て終審とし、盛京刑部、奉天府尹衙門、各部侍郞、巡察御史等會同審議し、死刑犯に對する最後の決をなす。此れを盛京秋審と稱す

○　○

軍人裁判所

玆に云ふ軍人裁判所とは、說明に便利なる爲めの名稱にして、旗に屬せざる軍人を裁判する處を云ふ、即ち各省土著軍（便宜上斯く稱す）即ち提鎭、副將、參將、遊擊、守備等（別項軍務行政の項參照）の諸將の衙門に於て、地方裁判所と共同審理し、軍人のみの事件の時は專決し、人民と關係ある時は地方裁判所と共同審議をなす

○　○

藩部裁判所

藩部裁判とは、蒙藏回の各地に於ける裁判所を指す

第一審は、各旗長衙門

第二審は各盟長衙門（若し理藩院より派遣せられおる官吏ある時は、其れと共に審す）

第三審を以て終審とし、理藩院に於て施行す

一、徒刑以上は北京の刑部と會審し、死刑は三法司と會審し、秋審の決定を待つ

一、旗及び盟衙門に於て、專決し得る刑は、徒刑以下にして、徒刑以下卽ち笞刑、杖刑等は總て財產刑に換へ家畜を以てす、即ち牲一（二三歲の牛一頭）より牲八十一（各種牛八十一頭）計十二級に分かつ

一、流刑は遣刑に代へ、河南山東、福建、浙江、雲南、貴州に送くる

○　○

北京地方裁判所

北京地方は、行政も特別行政區域なるを以て、他省と區別しあり、故に司法も亦他省と異なる

第一審は大興縣衙門、及び宛平縣衙門の兩衙門とす

第二審は順天府衙門

第三審は直隸總督衙門（終審）

一、流刑以上は刑部に移牒するも、其れ以下は專決す

一、死刑は刑部より朝審に移牒す

以上大體に於て特別裁判所の事に付て、說明を完了したり右各特殊裁判は普通裁判同樣上級審が下級審を監督し不正行爲或は過失等の防止に任ず

對支援助と我財界金融界の意向

【東京國通】日支關係好轉に關聯し最近英米兩國より對支共同借款說が傳へられてゐるが、日支經濟提携の**將來**並に金融界方面の反響を綜合すれば次の如くである

一、日支經濟提携は根本に於ける日支の共存共榮の大局的立場から見て最も喜ぶべきことであるが、排日貨の現狀より見て時期尙早といふべく眞に借款を要望し自發的に乘出して來るまで當分積極的に動く必要を認めない

一、若し支那が具體的に借款を要望して來たとすれば貨幣借款に依らず物資借款に依る借款を爲すべき事

一、物資に依る借款とは我國より機械器具等を支那に借款の形式を以て輸出し、之が償還方法としては支那の棉花其他原料品を輸入する事

一、物資に依る對支借款は我生產の旺盛を招くと共に一方支那は對日原料輸出の好轉となり、夫れが支那の購買力を增大せしめ、我商品に對する需要も增大し、斯くて共存共榮の根幹を培養すると共に支那の文化水準を昂める結果となる

右の如く對支借款が具体化するとせば曾ての西原借款の轍を踏まず物資に依る**借款**を以て最も理想的なものであると見てゐる樣である

滿蒙輸組聯合 貿易懇談會

日本滿蒙輸出組合聯合會を代表して同會專務理事倉橋藤治郎、同中谷虎司、常任理事土岐市太郎の三氏は滿洲國及在滿日本側諸機關に挨拶を兼ね聯合會將來の方針決定のため來京七日午後一時ダイヤ街扇芳グリルで日滿貿易懇談會を開催する

支那商工界の危機 救濟會又復請願

【上海五日發國通】深刻なる不況に喘ぐ當地商工業者は既に自力更生の道を失ひ屢々政府に請願を重ねてゐたが、益々惡化する不況に嘗へ市民商工團體たる中國商工業救濟協會、上海總工會、其他百六十餘の各業同業會の連名を以て九日附蔣介石、汪精衞の兩氏宛救濟請願の電報を發した、要旨左の如し

數年來我國の經濟は農村經濟の破綻、商工業の衰微に據つて日に危機に瀕した、現に上海の工場の休業するもの十分の四、商店の閉鎖するもの十分の三に達した

一方上海の在銀高は昨年來激減し今僅かに三億餘元だ、貿易方面より見るに昨年の入超は七億元に達した今年は購買力減退のため入超五億元と見積られるがこの計算に依れば本年九月末には上海の在銀は完全に流出することゝなり上海商工業者は潰滅の他なく三月二日中國商業救濟協會を組織し對策を研究する一方效に實情を陳述し救濟を請願する

お酒は慶典

興安西省の匪賊現況

最近の興安西省の治安狀況は蒙政部警務當局の活動によつて極めて良好となり匪數も激減した。本年一月末現在の總匪數は約三千二百人で大同元年の十萬、同二年の一萬五千に比較すれば驚くべき治安の恢復狀態を物語つてゐる、四省中最も匪賊の多いのは西省で四省總匪數三千二百の中二千六百を占めてゐるが、匪團は海青匪、金好匪、北平匪、雙江匪を除いては弱小なものばかりである、なほ一月中における匪賊との戰鬪は約五十回で匪賊の死者數七十數名、對し警察官の殉死者五名である

外科 性病 大森醫院 梅枝町三丁目 電・四七四三

五日會例會

五日會例會は五日午後四時からヤマトホテル階上談話室で開會、集るもの大毎櫻井、滿日佐藤、大朝吉田、同知識、聯合小野、時事仲谷、電通藤井、國通佐々木、大連高橋、大新京中尾、新京日日十河、同松本の十二名で滿洲國宮內府次長入江貫一氏を招して談話を交換六時散會した、次回は來る十五日に蒙政部次長依田四郎少將の談を聽く豫定

施駐米公使 國務省訪問

對支經濟援助に意見交換

【ワシントン四日發國通】支那公使施肇基氏は四日午後國務省を訪問、長官代理フイリツプス氏並に極東局長ホーンベツク氏と重要會談を遂げた會談後三氏とも口を緘して何事も語らなかつたが、支那に對する協同財政援助案に就き意見の交換を遂げたものと解される

但しフイリツプス氏は右會見後左の如く語つた

米國政府の銀買上政策に關聯し國務省は絕えず施公使と連絡を執つてゐるが最近特に新展開はない

お求めになるなら 音質・意匠・モーター等すべてにて比類なきコロムビアの蓄音器！

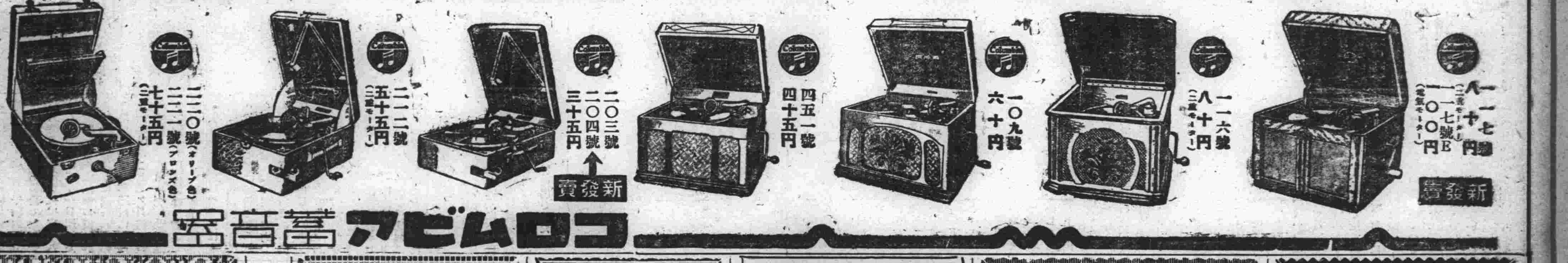

新發賣 一一七號 八十円（二重モーター） 一一七號E 一〇〇円（電氣モーター）

一一六號 八十円（二重モーター）

一〇九號 六十円

四五一號 四十五円

新發賣 二〇三號 二〇四號 三十五円

二一二號 五十五円（二重モーター）

二一〇號（オリーブ色） 二一一號（ブロンズ色） 七十五円（二重モーター）

詳細は最寄コロムビア特約店にてカタログ御覽の上御試聽を乞ふ

コロムビア蓄音器

●永久掃除不要●

專賣特許出願中 受附番號一三六五

（責任附）「三十年間の經驗と自信を」

新京永樂町三丁目二七

安東四郎作

呼出電話三〇二六番

滿洲應用化學研究所製品

水性塗料 オーライト 卸小賣

●價格低廉＝剝落せず＝美術的……

●機械吹付故作業迅速美麗（御一報次第參上）

●クレオソート代用品 一號二圓四〇錢 二號二圓一〇錢 三號一圓九〇錢

オーライト北滿總代理店

ペンキ請負

石炭 白米 ビール サイダー 販賣

松茂洋行

東二條通り三番地 電話 二〇四二・二五六二番

岡田乾電池

通信用 ラヂオ用 燈火用

松下電器製品

ナショナル電熱品

ナショナルラヂオ

ナショナル自轉車用ランプ

ナショナル配線器具

松下電器製作所滿洲總代理店

TREDE MARK

奉天浪速通八番地 電話六六六七番

岡田電氣商會

滿洲配給所

風呂桶

上り湯付タライ

▼堅牢廉價▲

御用命は下記へ

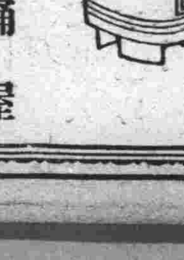

永樂町三丁目一五

小川桶屋

錦ビル 第一第二第三 經營

土木建築請負

山口組

山口正太

事務所 新京錦町三丁目五 電話 二七四八番

自宅 新京錦町三丁目七

（貴店の御用命は電話三三〇〇番へ）

純博多式

鷄の水たき

いもぼう

麥とろゝ

かき料理

會席料理

味覺の本陣

割烹 あたお

新京ダイヤ街（一つ家下）

電話 二八〇九番

南滿

櫻はまづ江都から 滿開は天長節頃
例年より一週間は早く咲く

【安東國通】鴨綠江が解けて流れ出した、江都の話題はその後に來るもの鎭江山の櫻で賑つてゐるが、地方事務所公園係員の觀測では此儘の氣候で押して行けば例年より一週間早く天長節は滿開でせうとの話し、四月廿七日土曜、廿八日日曜、廿九日天長節、卅日招魂祭、五月一日安東デーといふ誂向きの休日續きにその頃の安東は晝夜を別たず花の都の歡樂境と化するだらう

"よくあるやつ" 投身同性心中
これは滿鐵のタイピスト

【大連國通】滿鐵地質調査所タイピスト大連市常盤町十七番地、日高滿津枝（二一）同聖德街二丁目四四三代秀代（二〇）の兩名は三日奉天に行くと稱して同日出帆のうらる丸に乘船、門司に行く途中山東高角に於て投身同性情死を遂げた原因につき秀代が地質調査所勤務理學士堀內一雄氏に失戀し親友滿津枝が之に同情して同性心中を遂げたと傳へられてゐるが、秀代と堀內氏の關係は深刻の戀愛關係なく兩名は堀內氏の新居を訪れ新婚の同氏夫妻と遊んだ事等もあり二人の知友關係者の談を綜合すれば同性愛が昂じて心中したものらしい

山內電々總裁上京

【大連國通】山內電々總裁は對滿事務局に挨拶のため山本秘書帶同六日出帆ばいかる丸で上京廿日頃歸連の豫定である

宇佐美理事大連歸着

【大連國通】昨年十一月來北鐵讓渡交涉細目問題その他に就て中央政府と打合せのため上京中であつた滿鐵宇佐美理事は現地に於て準備を急ぐため五日午前八時四十分大連着の急行で歸連した

電々社歌募集

【大連國通】電々會社では今回社歌を選定する事となり全滿社員から詩歌を懸賞募集する事となつたが、締切は四月三日、一等百圓以下佳作まで五篇を採用する

現大洋硬貨禁輸で 支那系兩行業務に支障

【奉天國通】商工會議所の調査に依れば當地中國、交通の兩支那系銀行では事變以來河北、山東その他南支方面との爲替業務取扱に相當の成績を擧げてゐたが、滿洲國當局に於ける現大洋硬貨の輸出禁止から、河北山東向け送金爲替取組依賴に際し受取り現大洋硬貨の持出しが出來ず、既に銀行にて合計百十萬元以上の硬貨の手持ちを餘儀なくされ

金井新任奉天署長 五日着任

【奉天國通】今回の警察官異動で奉天全市民より惜まれつゝ勇退した前奉天警察署長立川俊三郎氏の後任として選ばれた金井濵治氏は五日午後五時五十四分着ハトにて署員並に關係者の盛大なる歡迎裡に着任した

新奉天省總務廳長 竹內氏着任

【奉天國通】奉天省總務廳長に榮轉した前交通部總務司長竹內德亥氏は五日午後二時三十五分（一時間延着）アジアにて三谷警務廳長、劉民政廳長、閻奉天市長竝省公署職員その他官民多數の出迎へを受けて着任したが、驛貴賓室に於て左の如く語つた

昨年十二月新省制度實施に依り奉天省公署の管轄區域は縮少されたとは言へ、尙人口八百萬を有し而も政治經濟あらゆる點に於て最も重要性のある奉天省公署總務廳長の椅子を與へられ本日着任し感慨深いものがある今後は奉天省長の良き補佐役として誠心誠意地方行政の向上に盡す心算であるが、果して期待に添ひ得るや否や憂ふるものである、此機に於て在奉官民各位の御指導御鞭撻を御願ひする次第である

奉天郵局管下 郵便貯金成績良好

【奉天國通】奉天郵政管理局では從來郵便貯金の奬勵に力を注いで居るが同局及び管下大西門裡、小西門奉天市內東塔各支局に於ける本年貯金成績を見るに一月中に於ては戶數三千二百二戶貯金額國幣八萬三千三百二十二圓、二月中に於ては戶數三千五百六十四戶貯金額八萬六千五百五十三圓に達し良好な成績を擧げて居る

北滿視察團体は今後增加する
北鐵接收による影響甚大

【奉天國通】先月末東京に於て滿鐵總局、鮮鐵、北鮮及び中間各船會社關係者が集合の上、本年の鮮滿旅行團体サービスに關する評議會を開催したが、右會議に出席した總局旅客課輸送係主任彥坂武雄氏は五日歸任、左の如く語つた今回の會議は鮮滿旅行團体のサービス向上其他取扱ひの簡易化等に就き夫々研究事項を持ち寄り協議を遂げた、鮮滿案內所の調査によると今年の旅行團体數は昨年に比し全般的に見て三、四割增加する見込みである然し東京以北は東北地方の冷害などの關係もあつて多少昨年よりは減少するかも知れない、昨年は京圖、拉賓線の開通早々でもあつたし、裏日本經由の希望者も多少あつたが、今年は昨年程には無いだらう、特に本年は北鐵接收による北滿の交通利便を見込んでハルビン或はチチハル方面への旅行者が非常に多い模樣で、既にハルビン、チチハル間の臨時列車運轉を申込んだ團体さへある狀態である

慰靈祭參列 安東省代表

【安東國通】八日新京で擧行される建國殉職者慰靈祭に於て靈を弔はれる安東省の殉職警察官は九十六名である、尙右に參列の爲め安東省より左の代表者が派遣される

遺族代表　倪盛春
省公署代表　大林警務科長
縣廳代表　通化縣長
參事官代表　阿部岫巖縣參事官
警務局長代表　莊河縣警務局長
指導官代表　兒玉安東縣指導官

鴨綠江愈々解氷

【安東國通】記錄破りの暖かさに鴨綠江下流三道湾頭湖は既に數日前解氷したが安東鐵橋から税關附近にかけても五日は既に一部解氷、青々とした流水を見せてゐる

北滿各地に道場を造る
武德會橋本氏の來安談

【安東國通】大日本武德會の東鎭橋本文治氏は四日來安、五日は省公署通警務廳長その他を問ふた、氏は語る

今次の事變でまざまざと見せつけられたことは肚の据つたものでなければ急危の場合仕事は出來ないといふ一事です、此見地から私は先づ安東に精神鍛錬を主とする劍道場を造り、續いてこれを北滿各地にも及ぼし度いと思つてゐる、幸ひ通警務廳長も贊意を表され日系官吏の爲め何よりだと言はれるので一日も早く道場を開き度いと思ひます

氏は滿洲に於て大東流の正統を傳へる唯一の人で昨年八月金川縣で紅槍會匪に圍まれ瞬く間に七人を斬伏せて返り血一つ浴びなかつたといふ話は餘りにも有名である

三浦安東署長 六日着任

【安東國通】三浦安東警察署長は六日午後五時十分着任した

安東省配屬 獸醫大里氏 三月着任

【安東國通】實業部より獸疫對策の一として各省に配屬せられる獸醫は安東省が陸接國境地帶なる關係上早くも三月中旬には農務司畜產科より大里寛氏が着任する事となつた

儀我、高橋兩武官 新京へ向ふ
通電、保安隊問題打合せ

【山海關國通】北平駐在武官高橋少佐は六日午前八時二十分山海關通過直通車で新京に向つた 尙同列車には山海關特務機關長儀我大佐も同車して居り、兩氏今回の赴京の目的は通電職員保安隊改編問題等の打合せの爲と見られる

電々人事異動

【大連國通】電々會社は六日左の如く人事異動を發表した

新京中央電話局長　副參事　稻永高介　依願免職
副參事　營業部放送課業務係長　尾崎重樹　新京中央電話局長を命ず
（四日附）
營業部放送課書記　金澤覺太郎　營業部放送課業務係長心得を命ず

東滿

總計一千五百余圓 第二軍管區義金
紅卍會の手により適當處分

【吉林國通】第二軍管區司令部に於て窮民救濟の爲過般來義金募集中のところ司令官吉興上將の五百圓を筆頭に總計一千五百卅圓を得たのでこれを以て紅卍會の手により適當な救濟方法を講ずることになつたが、紅卍會貧民收容所等では早くも感激の涙を以て待たれて居り、軍民融和の美しい情景を呈してゐる

吉林商工會 商工會議所に昇格

【吉林國通】吉林商工會は在留邦人の發展に伴つて今回商工會議所に昇格することになり、來る十二日その創立總會を開催、正副會長以下役員の選擧を行ふ筈、因に現在會員は八十名である

匪團河東を 再度襲擊

【北安鎭國通】二日午前十一時半頃龍鎭縣河東方面部落を匪首占省、双山、老二哥の合流匪約三百が襲擊した旨縣公署に報告あつたので奧村指導官以下二十名守備隊一個小隊は自動車に分乘し現場に急行激戰の後匪賊を東方山林地帶に潰走せしめたが、この戰鬪に於て日本軍一名警察隊員一名、貫通銃創を負つた、討伐隊は十時半頃歸還したが討伐隊引上後再び匪賊は部落を襲擊したとの急報に奧村指導官以下三十名守備隊一個小隊は直ちに出動した

龍鎭縣も中央に倣ひ 三月八日慰靈祭執行

【北安鎭國通】三月八日の滿洲國擧げての建國殉職者慰靈祭に龍鎭縣公署でも中央當局に倣ひ午前十時半より縣公署前で梅田指導官以下滿人六名の慰靈祭を擧行することに決定した

御旅行と旅館は
本店 名古屋ホテル
支店 新京 吉林 ハルピン

北滿

ハイラル居留民會 評議員當選者

【ハイラル國通】三日千餘名在留民の輿望をかけて十六候補の激戰した當地居留民會評議員改選は開票の結果左記十氏が當選した（點數順）

稻益賢之助、新貝松次、畠田穀四郞、鈴木讓吉、田上虎夫、糸永幸一、櫛本四郞、島崎辰美、谷田部時次、福士柾一、次點山形五雄

濱江省前田警務廳長 東寧、密山方面視察

【ハルビン國通】濱江省公署前田警務廳長は東寧、密山方面視察の爲め高山司法科長を帶同、六日午前七時十分東部線列車にて出發した、兩氏は數日間に亘り同方面を視察し十二日歸任の豫定である

ハルビン市の自由勞働者救濟

【ハルビン國通】ハルビン市公署では此の程市內外工場會社で使用する勞働者數の調査を終つたが、其の結果自由勞働者は一日平均四千名內外しか需要されて居らず、現在市內外に居る約一萬の自由勞働者中六千名は職無きこと判明したので當局ではこれが救濟方法を考究することとなつた

ハイラル心中
曠野の果てを死場所に

【ハイラル國通】當地萩原タクシーの萩原武雄（群馬縣人）はカフエー日光の原籍北海道北上郡茂美智子（二五）と相携へて三日お互ひの悲戀をタクシーに乘せ、ハイラルから遙か西南方五十キロ、タンネスホリンの曠野の果で自殺の旨の書置きを遺し密かに戀の天國行を決意し、死出の一夜を同地の蒙古包に結び凍る蒙古の眞夜中に相應はしい服毒自殺を遂げた事今朝に至り判明したが一途な男女の奇拔な天國行はハイラル話題の中心となつてゐる

ソ聯側北鐵業員の 歸國後の始末
モスクワ政府で對策考究

【ハルビン國通】北鐵讓渡によるソ聯側鐵道從業員の歸國後に於る身の振方につき當地ソ聯總領事館ではモスクワ政府よりの訓令に基き從業員の意嚮を調査中であるが、更にモスクワ外務人民委員會派遣の臨時總領事館領事課主席囑託セルゲイ、ニコライヴィッチ氏が近く來哈し中央の方針を齎して國內各鐵道配屬の人員數を決定する模樣である、同氏は入國に際し總領事館員に任命されて赴任するタレベンゴ、ヤコフ氏を帶同するが目下兩氏とも總領事館を通じ當地外交部特派員公署に對し入國許可方を申請中である

日滿製粉第一回決算 成績良好

【ハルビン國通】當地日滿製粉會社第一回決算報告に依れば、當期（昨年末まで）純益金は國幣七萬二千四百二十六圓五十四錢で、事變後當地に於て設立された他の工業會社に比し成績良好である

濱江省縣參事官會議
四月上旬開催

【ハルビン國通】三月上旬開催の豫定であつた濱江省管下二十七縣の總參事官會議は種々の都合で延々となつてゐたが四月上旬愈々開催されることゝなつた

哈市特產市場取引激增

【ハルビン國通】當地特產況は手持筋の嫌氣投げ、爲替關係等により大波瀾を演じてゐるが一方之に對し大買越しあり、四日の如きは出來高大豆二千餘車に達し、又交易所の手數料も四千五百圓を突破し交易所開設以來の最高記錄を示したが、昨年十月以降本年三月末迄の今期數量は前年同期の二倍半十五萬圓は優に突破すると見られる

住宅難緩和策
在哈日人の間で 建築助成社設立か

【ハルビン國通】住むに家無く、建てるに金無く、文字通り住宅難に喘えいでゐる在哈日本人間には建築助成會社設立の必要が叫ばれてゐるが、今回資本金百萬圓程度の建築助成會社設立計劃が傳へられ又東亞興業の進出も傳へられてゐるので當地在留日本人も遠からず住宅難から救はれるものと期待されるに至つた

日滿青年會 春季總會

【チチハル國通】日滿青年會に於ては來る九日午後春季總會を開催すると共に引續き午後一時より會員各中等學校生徒の雄辯大會を擧行することとなつた

小泉軍醫總監着齊

【チチハル國通】北滿衞生狀態視察中の小泉軍醫總監は五日午後三時四十分滿洲里より飛行機で神林二等軍醫正を帶同、來齊チチハルの衞生狀態を視察六日午後一時三十分發新京に向ふ豫定である

優等清酒 福鶴 新京 石川吟釀 電話四八七〇番 三七五三番

日日案內 廣告料
◇三行一回金五十錢
◇披露一回金八十錢
◇十行一回金一圓五十錢
◇揭載日指定並名在社ハ十錢增料金

雜件
讓家 病院向 下宿屋、料理店 姓名在社
下宿 家族的格安に應ず 新京富士町五丁目四 同和號 電話六八三七番
邦文タイピスト養成 午前、午後、夜間 朝日通日本タイプライター會社
貸室 事務室 事務室及住宅向 住宅向 日本橋通 新京ビル 電話六二五二番

募集
女店員 數名至急入用 委細面談 日本橋通都デパート 電六四九六
洋服 裁斷師及徒弟急募本人來談 新京富士町一ノ一 千年洋服店
女中 履歴身体强健ノ方本人直接來談ノ事 但保證人ヲ要ス 日本橋結 新京ヨウ業公司（手島）
●固定給、恩給の制度あり ●社員を求む ●履歴書携帶本人來談のこと 新京中央通四十一番地 石田龜鶴千 電四九六七番

金融
國債勸業債券高價買入 恩給年金便利金融 新京永樂町三丁目二番地 永樂莊三五號ボシン商會 電六一九三番

營業
簡易宿泊所 城內東四馬路廿八 公益旅舍
電氣治療 效果絕大 諸病適應 曙町二丁目二八 友田ユキ子治療院 電話五五〇四番
あんま 電五八六七 高橋療院
あんまは大天狗へ 吉野町二丁目市場西門西入 電話二七三六番
看板は玉江へ 新京キネマ前 電話六九三七番
株式の賣買に 御經驗なき方のために投資案內進呈致しますハガキで御申込み下さい 東一條通り四六ノ三 福奉證券 電話五八〇二番
帳簿 洋 一各種 製本專門 三笠町三ノ九 三省堂製本所 電話三三三四番
滿洲國政府公報 特約販賣開始 東京大阪朝日新聞 朝日社 栃尾新聞舖 東二條通二十一 電話三二四番 電話五七九三番
廣告の御用は電三三〇〇番

公債株式現物問屋 三葉號 新京日本橋通四〇 電話三八八五番
產婆 鈴木ユリ 福山看護婦會 電話三二一三番

土地家屋
土地 家屋 電話 賣買 仲介
不動產管理 店舖 住宅御紹介
電話低利テ金融致シマス
新京東一條通五四金光教會前 萬成社 電話四八八四番

被雇
機關 土石油瓦斯發動の運轉經驗有り 姓名在社

高小卒	煖房	三二
同	機械	一九
慶大一年	事務	二五
甲商卒	商	二四
甲商卒	測量	三一
高小卒	商	三三
中學三	書記	五九
中學三	事務	二二
中卒	事務	二六
慶大	同	二八
高小卒	鍛冶	三〇
高小卒	事務	二六
高小卒	土木	三四
日大	事務	二八
高小卒	農	二七
同	書記	三四
中卒	事務	二五
尋小卒	勞務	三四
中卒	事務	二六

臨時雇ひ引越し手傳雜用一切にも御利用願度左記に御申込み願上ます
東三馬路無線臺下 電五七三六 自彊會本部（平井）
更生を希ふ失業困窮者の相談に應ず

特別廣告
解体部分品並ニ中古自動車販賣
29 大型ビウイク セダン
29 エスエクス セダン
29 エスエクス ホロン
28 シボレー セダン
28 プリムス セダン
32 新フオード セダン
34 新フオード 上物 トラック
31 新フオード トラック
31 シボレー トラック
33 新フオード二台 トラック
34 メヂプラザー 上物 トラック
皆在庫品豐富 新京日本橋通城內入口 六馬路八八クロネコ 前田商會 電話二六六四二 二七六八番

哈爾濱 松花ホテル 電五六四三番

全滿の土產品を網羅せる 新京驛前滿洲みやげ店 御乘車前の數分間を御利用御立寄りを 電六五四三番

質 貸出勉强 保管確實 流質品安賣 祝町三丁目七〇四 博多屋 電六三六八四番

關東式 福圓子 招待券引 十五屋 電六八〇七

國都ホテルと食堂
御宴會 御會食
お家族連れのお食事には國都の二階へ!!
新京國都ホテル
お朝食七時から お晚食十時まで
神社お參拜・西公園お散策のお歸りにはお立寄を願ひます

新京中央通（神社南隣）電話代表四一五番
お献立ハ每日和洋食變ヘテ御調理致シマス
お定食お弁當其他御注文ニ依リ記下ノ通リデス
洋定食 朝 ¥1.50 晚 ¥2.00
和定食 朝 ¥1.00 晚 ¥1.50
天プラ定食 ¥1.00
菓の肉 ¥.80
お子樣弁當 ¥.50
●コーヒーと紅茶はおいしくいれてあります
紅茶サンドウイツチ洋菓子果物飲料
●和洋食其出前出張お調理致シマス●

御旅行者及一般の御便宜を計る爲左記取扱を致しますから御利用願ひます
一、新京驛發送手荷物・小荷物の蒐集及代理託送
一、同到着驛留小荷物代理引取及配達
右二種迅速確實に取扱ひ致しますから御用の節は電話か葉書にて左記に申込み下さい
中央通十二番地 谷口商會（滿洲運輸公司）電話三三四一番
御申込は小荷物扱所（社內二四五番）にされても宜敷うございます

硝子 鐵材 塗料
其他土木建築諸材料商
新京ダイヤ街老松町 T.A 天野商店 電話長二九六七番 二九二五番

自轉車の御用は「

堅牢=優美=輕快=廉價!!
確實なる修理安全に
皆樣御便宜の爲日本橋通りに支店を開設いたしました
祝町二丁目太子堂橫 同和商會 電話六五六二番
日本橋通り新京百貨店前 同和商會支店 電話六三〇四番

特許實用新案
自動車、自轉車
荷車、馬車、人力車
各種鑑札及番號札
ネームプレート
金屬製標章類
株式會社ライト商會出張所
諸官公御用達 永泰號 新京祝町二丁目一七ノ三 林田末治 電話五五九三番

大阪商船出帆
門司、神戶（大阪）行
×印二三等船客設備船 ▲印廣島寄港
（午前十時大連出帆）
亞米利加丸 三月八日
うすりい丸 三月九日
×▲たこま丸 三月十日
吉林丸 三月十一日
▲扶桑丸 三月十三日
×志あとる丸 三月十四日
うらる丸 三月十五日
はるびん丸 三月十六日
ばいかる丸 三月十八日
切符發賣所 滿鐵沿線主要各驛及各地ジヤパン・ツーリスト・ビユーロー案內所
船車連絡切符（往復切符は汽車二割引、汽船一割引、通用期間二ケ月）
大連、門司、神戶間乘船切符（往復切符は復路運賃二割引通用期間二ケ月）
專屬荷扱所 各地國際運輸會社支店
大阪商船株式會社 大連支店電（二）一一五一番 奉天出張所電話四〇八九番 新京出張所電話二二一六番

映畫 六日より四日間 每日晝夜三回連續興行
全世界女性待望の名篇 RKOラヂオ映畫社超特作
若草物語
カザリン・ヘップバーン主演 ルイザ・メイ・アルコツト不朽の名作
春に魁けて舞ひ踊る流行の豪華版 ワーナー・ファースト・ナショナル社特作
ゴールド・ディガース
マーヴィン・ルロイ氏監督作品と 萬出たレビュー映畫に飽きた人ももう一度この映畫を？

長春座 七・八兩日上映
東京每夕新聞連載漫畫 原作 松下井和夫 脚色 松田敏郞 每夕新聞總務部長
面白い斷然笑へる後篇 佐久間妙子、伴淳三郞主演 琴路美津子●島田文郞 大山デブ子●濱山文彥
串差おでん
大都映畫時代劇特作 原作 星光男 監督 石山稔 撮影 笠間秀敏 海江田讓二一人二役主演 琴糸路特別出演
白衣騎手
月宮乙女
久野あかね、千代田綾子、橘喜久子、大岡怪童、澤田敬之助、遠山龍之介、都健太郎、大助演
新京キネマ 軍人學生 二十錢

お子様の洋服
どうしたら經濟的か

お子様のお召しになる洋服を最も經濟的にお求めになるには、既製品を上手にお求めになることです、洋服屋さんやデパートで賣つてゐる既製品は大量につくりますので、布地にしても附屬品にしても工賃にしても、非常にお安くつくわけです、ところで註文になりますと、ただこの一着のためにだけ布地を裁ち、付屬品を集めますので、どうしても七割位高くなります、それに大人の服と違つて、子供服にはそれ程はつきりした流行や好みがあるわけでなく、寸法もあまりぴつたりと身体に合せる必要がありませんから、わざ／＼註文するだけの效果がないのです、それからよくお子様方のお洋服をお母様の手で新しくお仕立てになりますが、これもあまり經濟的でありません、それから既製品を上手にお求めになるには、やはりお子さんの寸法より、少し大き目のものをお買ひになることです、そして、袖丈とか、身丈等を少し縫ひこんでおきます、肩巾はそんなに違ひませんから、お召しになる時の寸法にしておいていいし、胴廻りも少し位大きくとも可笑しくありません、又既製品はそのシーズンの終りには大變安くなるものですから、この時にお求めになるとよろしいと思ひます、例へば冬物ですと唯今頃が最も安くなります、商賣人の方でもこの次のシーズンまで持越せば、又高く賣るわけですから、むしろシーズンの終りに買つた方がいいわけです

中年婦人のお化粧は
お年を考へませう
肌色に近い白粉を選ぶこと

中年になると幾分皮膚に脂氣が少くなつて來ますから化粧水はなるべくグリセリンの混つたものを選びます、お化粧なども自然、薄目になるので、化粧下に使ふクリームは、さらりとしたバニシングクリームがよいでせう、それから白粉は間違つても白を使はぬことで襟にはせいぜい肌色とオークル（煉瓦色）を混ぜ合せた肌の色に近い水白粉か粉白粉を選ぶことです、その白粉も目の細かなものより、さらりとした目のものが中年の方の肌にはよくのります、頰紅や口紅は、ダーク（暗紅色）が調和し、黛は濃い棒や煉のものより粉末の方が、自然に描けてよいと思ひます、白粉を目立たせぬやう肌を整へるには、好みの色の白粉とクリームとを煉合せてうつすりと用ひるやうにいたします、又海綿白粉などもよろしいでせう

今日の献立

〜朝〜 味噌汁＝ 玉葱は薄切りに、油揚げは小さく四角に切つて入れます

〜晝〜 蒸ずし＝ 初めに材料を用意します、干瓢は鹽水で揉み、酒三、水七の割で軟かく茹でて醬油と砂糖で煮含めます、椎茸は水にもどして、味りん、砂糖、醬油で下煮をしておき玉子は薄燒きにし青豆は罐から出して湯をざつとかけておきます、すし飯は、米五合に水五合五勺の割で湯炊きにして、十分間蒸らし、盤台に移して酢五勺に鹽小匙一杯を振りかけてよく切り混ぜます、そこへ干瓢と椎茸を細かに切つて入れ器に盛つて玉子のせん切りをかけ、青豆を綺麗に散らして蓋をかけて十五分ほど蒸します、お寒いときに何よりのおすしです、蒸せたらせんに打つた紅生姜を一寸あしらひます

〜晩〜 湯豆腐＝ 鍋に湯を沸し、眞ん中に湯呑茶碗をおいて、醬油を七分目ほど注いでおき、豆腐を大きく賽形に切つて少しづつ入れ、上に浮いたものから掬つて、醬油と別に用意してある晒葱や、花がつをなどの藥味を好みにつけながら頂きます、一つ二つと頂いてゐる中にいつ知らずすつかり身体が溫まつてしまひます

春は健康であります
リリアン、ハーヴェイ

す、お馴染の彼女、自轉車になぞ乗つて、明朗なるお轉婆振りを愉しんでおります「會議は踊る」「女人禁制」近くは「踊る奥様」「ガソリンボーイ三人組」に新京の映畫ファンにも忘れ難い印象をのこしてゐる筈です

朗らか小父さん

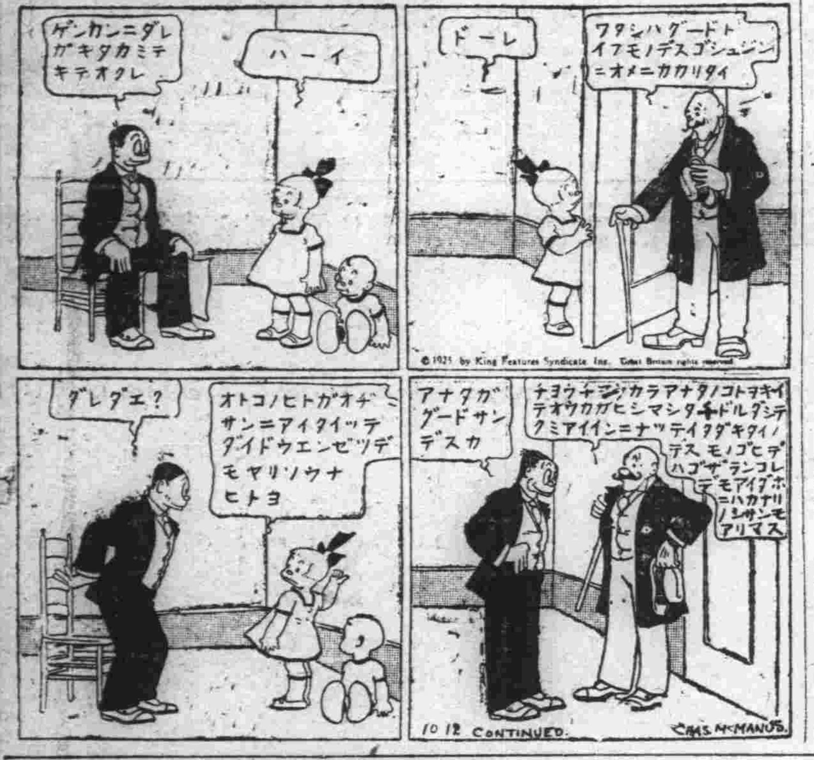

蓄音器 レコード
森洋行
中央通 電二八七〇
輸組加盟店

春はほんのり
お化粧を薄く
脂肪をふいてから

春は濃化粧よりも、晴れ晴れしい薄化粧の季節ですが、薄化粧を上手にするには、額等脂肪のある部分は脱脂液で拭き取り、化粧水を全部につけて肌をよく整へてから水白粉を塗り、水刷毛にライラック水をつけて、さつと撫でると生地から白くつく、粉化粧の場合はクリームの引き方が大切で、斑なき樣引かねばならぬ中年以上の婦人の化粧は、白粉をつけた上、ホワイトクリームをつけるかホワイトクリームに化粧水と水白粉を混ぜて揉み込み一旦拭いてから粉白粉をつけるか、ホワイトクリームをつけた上へ黄色の粉白粉を揉み込むかするのがよい、その他寢化粧といつて就寢前濃く白粉をつけて、翌朝糠汁で洗ひ落した上へ粉白粉をつける方法もあるが、これは若い人でも白粉のつきの惡い人が行ふがよい

ウヱーヴのかけ方

鏝を用ひます時に、油が毛について居りますと、熱のために油がもえ、同時に毛迄燒け劇しい時には毛が切れたりもします、さればとて油をつけぬ時は毛の質をいため脫毛、切毛などになります、何をつけたらよいかと云へば純植物油四分、アルコール又は揮發油香水六分の割合をよくふりまぜて地肌へ脫脂綿でぬりつけてから鏝をあてますと、美しくかかり浮脂も出ません

紙白粉の使ひ方

紙白粉は普通の粉白粉を紙に塗つたものではありませんから紙白粉の粉を削り落して、化粧なほしにお使ひになる方がありますが、それでは思ふやうにまゐりません、やはり紙白粉は、そのままほんの白粉おさへ位に使ふものでありまして、使ふ時は、顔にあてて撫で廻はしてはいけません靜かに指先に力を入れて、白粉を裏から押しつける樣に押へて行くのであります、又顔の脂肪を取る爲に、紙白粉の裏を使つてこする人がありますが、これではあまり脂肪はとれません、脂肪取り紙でとつた後その裏で落ちつかせてそれから紙白粉でおさへるのであります、近頃では罐に入つた粉白粉鍵（コンパクト）が出來て、皆様それをお使ひになります

黑砂糖が
美顔の泉

これは硬い皮膚を軟かにする作用と、適當な濕氣と糖分とを肌に補給して保護するものです、昔から良いといはれてゐながら、迷信のやうに思はれる一部の方のために、その效果を化學的に考察して見ると一興と思ひます、從來砂糖の精製に、石灰乳を用ひますが黑砂糖は砂糖としては、精製され盡さない下級品ですから、その中には炭酸アルカリが多分に含有されてゐて、恐らくはこの作用と砂糖自身の糖分と、色素とが、同時に働くもののやうに思ひます、それならばアルカリとリスリンを含む、ベルツ水と同じであらうと思はれるがでせうか、そこには黑砂糖中に含有する各種の有效成分のデリゲートな作用が合致して働くもので昔から使用される根據も當然だと思ひます、使用法は洗粉に一割位黑砂糖を交ぜて使ふのが良いやうです

會句抄
つちふる

三點句

早春の雪をかつげる根深哉　苳女
路傍に尿する馬や凍ゆるむ　麻姑
人居らぬ爐の松風や淺き春　麻姑
竹籠の青きが透ける白魚哉　霜天

二點句

浴してこは／＼居るや風邪上り　静女
雪の下にせゝらぐ水や淺き春　麻姑

一點句

凍解の味なき蜜柑買はされぬ　霜天
木の芽入れて白魚の椀香しき　静女
咳のそちこちにある流行風邪　静女
美しき人箸とりぬ白魚汁　鳥秋女
凍解や馬車行きなやむ寛城子　霜天
風邪心地家に籠りて足袋をつぐ　鳥秋女
かろき風邪昨夜のそば湯にいえにけり　鳥秋女
ほろ／＼と嚔の泪や風邪の妻　霜天
早春の包こもれる枯木かな　麻姑
凍解やいくたびかへし白き足袋　鳥秋女
はな三日泪三日の風邪かな　霜天
早春の庭に絨毯拂ひけり　霜天

齒科口腔外科
内田齒科
新京中央通(郵便局前)
滿鮮ビル二階 呼電四九五八番

堀山研作 院長 (入院隨意)
堀山産婦人科醫院
新京蓬莱町一丁目十五
新京警察署西へ半丁
電話三一八〇番

着荷御案内
三輪車●春帽子
ネクタイ●ステッキ
旅行用具●各種豐富
日本橋通 電二一五八番
平本洋行

營業品目
各地銘酒
各種洋酒
龜甲萬醬油
キリンビール
米
木炭
銘酒姫鶴、櫻正宗、丸萬醬油發賣元
向陽公司
新京東二條通二條橋北詰
電話 五七四九番 五四六三番

飯富洋行
三笠町三丁目湯屋前 電話六三七番

姙産婦診察
助産宅診應隨時
宇野助産婦院
新京永樂町一丁目四 (八島通ダイヤ街入二軒目)
主任産婆 宇野ノブヨ (元博愛産院)
電話五九四七番

御注文の洋服は 山崎に限る!!
新京ダイヤ街(梅ヶ枝町一丁目)
山崎洋服店
電話五七六三番

滿鐵製
●撫順コークス
●無灰炭
●ピッチコークス
滿鮮一手販賣
伊東號支店
新京住吉町四丁目四番
電話五四一四
本店 撫順

料亭 喜良久
三笠町三丁目 電六八六五番
(博多屋横入)

整骨治療
今辨慶療院
電話五三六一番
新京室町三丁目一五(公学堂前)

古典的味覺
更科きそば
曙町二丁目 電話三一八五 サイワイ

萬我酒家
三笠町三丁目 電二五八八

FRESHFRUITS
世界各國珍果
内地各地名産果實
マニラ産
世界の珍果!
南洋風味の女王
マンゴーが参りました!!
皆さん南洋の情緒をお味ひ下さい
大連ミノルヤ果物店新京支店
東一條通三四 電五四六二番

日本一ノ おたふくわた

宴會歓迎
青柳の鯛すき
新京 電三〇六〇番

近代味覺への最高峰
風流な料理 會席仕出し 割烹
暁
新京記念公會堂前
御宴會 御會食に 是非御家族お揃ひで暁へ
電話長六七三一番 (出前迅速)

責任を以つて推奬出來る!!
セメントと石灰の着色劑
絶體不變色 鑛物性顔料
「岩城セメントカラー」(容器一封度、五封度罐入)
●カベ塗料カセインの特價提供●
カタログは御申込次第進呈
新京總代理店
和成公司
梅ヶ枝町一丁目六 電話四七九〇番

會席御料理
東明
吉野町二丁目 電二一二七番

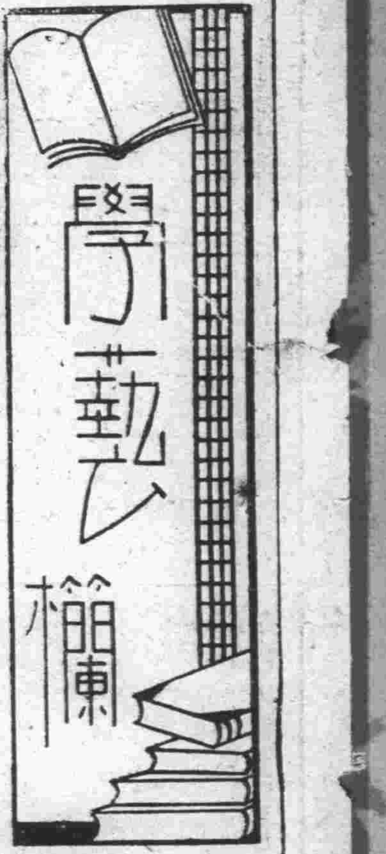

滿洲論壇時評（三）

矢間久知

鈴木茂三郎氏「滿鐵と北鐵」（改造）

北滿鐵道の讓渡交渉の成立は、諸雜誌に數多くの論文を生産せしめたが、見渡した所どうもお座なりの議論が多く、特に注目に値ひするものは少い。一々名前を擧げることをしないが、私は大体に眼を通したのだがもう我々に取つて常識となつてゐる所を勿体ぶつて說教してゐるのであつて論文などとは言ひ難いものがただ執筆者の貫祿で以て好い座席を占めてゐるのである。此處に取り上げる鈴木茂三郎氏のそれは、氏が割合に特殊な、いはば左翼的な立場に立つてゐるやうに平常見えて居るからであり、此の場合にも何らか異つた見解か指示が見出されはしないかといふ興味からである。

鈴木氏は先づ交渉の成立が圓價を下落させ、一方にはロシアに賣れるであらう種類の製品株が市場で買ひしたはれてゐることを擧げ、しかもこれらの經濟的關係を超越して問題は政治的意義をもつものであることを說くのである。それは百パーセントに兩國の勢力の相接する地點における「危機」の根を取り除いたものではないが、「危機の重要な政治的要因の一つを刈り取つたことは疑ふべくもない事實である」

次いで鈴木氏は經濟的に同鐵道が「最近にはうらぶれた狀態」に陷つて來たことを說く、從つて經濟的な前途を氏は斯う見るのである「滿洲帝國の總路局の鐵道並みのものに低下することは疑ひない」

氏の眼はそれから滿鐵への關係に向けられる。何處から得た情報であるか知らないが氏が次のやうに言つてゐる所は注意していいと思ふ。

改組問題はすでに棚ざらしとなつてゐる、その間に滿鐵の社員會は外部の改組案に煽られて重役派の上層中層の社員と下級社員、本社派と地方派に交錯して分解作用をおこし大勢は重役派に制せられるに到つた

更に次の一節も單的に問題の底を突いて居り注意していゝと思ふ。

もと〳〵改組問題の本質は滿洲帝國の國家資本の獨占体形を强めようとするものと從來の獨占体形をなるべく原型のまゝ維持しようとするものとの植民地資本の本形態の問題であつたのである…

滿洲鐵道の一元化、それに伴つて運賃政策の問題が取り上げられる。これは新京日々社說もすでに取り上げた問題で此處には省かう。更に鈴木氏が勞働者の問題を取り上げてゐることも異彩を持つものである。ともあれ、私の期待しただけのものはこの論文は持つてゐたと言ふことが出來る「つひに國民は平和を購ひ得た」のであるがしかもそれに附隨して諸種の問題は存してゐることを指摘してゐるのであつて、單なるお座なりの論議ではなかつたことを喜んでいい。ただ表面的な外交とか、政治とかを見て論ずる論客と比べて經濟的な社會的な現象を取り上げ得る者の論策はそれだけの收穫をもたらすことを知り得るのである。

「化學講座」毒ガスの話（二）

在新京　野村薰

恐るべき毒ガス——これが使用に關しては一八九九年ヘーグ國際條約に於て人道的見地から毒ガス使用禁止の協定が出來ている

然し 將來戰にのぞみかならず各國共自國の勝利を得る手段としてこの毒ガスを使用し策戰に供する事は想像に難くない、平和時の今日何處の國も極秘裡に着々と準備研究に餘念ない事は實にこれを物語つているといはねばならない

故に我々一般民衆と雖ども萬一に備へる意味に於て大いに毒ガスに關する認識を强め一朝事ある時敵機のガス襲擊を受けた際ウロタヘズ、アワテズ、沈着に防毒作業に從事し一方我が皇軍の積極的攻擊に後顧の憂なからしむるの覺悟こそ銃後を守る者の本分である

ガスの防毒法

飛行機から毒ガスを撒布された時如何にしてこれを防ぎ又はその害毒を免れ得るかと申せば一つは個人的防毒法、もう一つは團体的防毒法とによる、個人的防毒法卽ち一般市民の防毒方法に就いて云へば次の方法による外はない

一、逃避法
二、防毒面、防毒衣による法
三、酸素呼吸法

逃げ 一は字の如く避ける方法、然し廣い土地一面に撒布された場合毒ガス圏外に逃れるのは容易ではないが只ガス層の高さは大体に五メートル迄と見て差支がない故三階以上の高所に登れば良いだが新京には餘り高層建築がないからこの方法は價値がない、故に理想的防毒法としてはこの防毒面、防毒衣による外しかない、これは皆樣周知の如く防毒衣、防毒マスク或は全ゴム製の防毒手套、防毒靴、防毒ズキン等によつて毒ガスを防ぐ方法でいますぐに各家庭に於て一人一揃宛この防毒七ツ道具を準備すべきであると思ひます

團体的防毒法—各個人の防護は結局團体による色々な施設に俟つて初めて効を擧げ得ると共にこれを實行出來るのである、毒ガス防護團によつて成さるべき施設及び主なる仕事は次の如きものである

一、都市に於ては避難所又は防護室の設備
二、汚毒された土地及び器材の消毒作業
三、ガスの

襲擊 に對する警報、警戒、檢知

一、は飛行機により突如ガス襲擊を受けた場合市民の避難のための設備であつて町の要所、要所に設けなるべく『毒ガス避難所』のすぐ誰にでも眼に付く樣な看板を擧げて置く、避難所は出來るだけ外氣を遮斷し得る廣大な地下室、（新京では記念公會堂、關東局、關東軍、廳舍其他ビルの地下室）地下道又は室屋が必要である。防毒室は少數の人が立てこもる目的のものであつて硝子障子ドアーには全部目張りを施し外氣とは完全に遮斷し出來るならば酸素發生器とかガス吸收裝置を併用した換氣設備をすれば申し分がない

二、は例へばイペリットの如き持久性ガスは容易に發散しないで殘つている、殊に臭氣が少いので物体に附着しているのを知らずに少しでも皮膚にふれたが最後ブク〳〵にはれ上がつてしまふ、この種のガスの襲擊を受けた際は直に防毒マスク、防毒面、防毒衣に身をかためて出動し石灰等によつて消毒をしなければならないイペリットの場合は酸化剤例へば晒粉を充分に散布する

必要 がある、又イペリットガスを受けた場分はすぐ風呂に入り全部洗ひ落す、この際あまます摩擦しない方がよろしい何故ならば毒ガスが細い毛根の穴から体の内部に侵入するから—又酸化剤にて衣類すべてを消毒すべきでこれに對する救護所の設備も相當必要である

◎高級……新車
電話 六二三五番 四八七九番
ダイヤ街 現代タクシー

各病院眼科指定
阿曽のメガネ部
吉野町一ノ二五 電2574

「童話」雪姫と狐

おぢいさんとおばあさんとがありました。二人の仲には雪姫といふ孫娘がゐました

ある 日雪姫のお友達が、森へ木の實を取りに行かうと言つて誘ひに來ました、老人達は中々に許しませんでしたが、餘りせがむので、とう〳〵承知して出してやりました、その時雪姫に、友達と離れ〴〵になつてはならないとよく吩咐けてやりました、森で木の實を拾つて歩いてゐる中に、段々奥へ來て了つて、雪姫はいつの間にか自分一人になつてゐました、もうあたりは暗くなつて友達はお家へ歸つて了ひました。雪姫は自分一人殘され[illegible]、一本の木に登つて泣きながら唱ひました『アーン！アーン！雪姫やアーン！アーン！可愛い子！おぢいさんとおばあさんに雪姫といふ孫娘がありました、お友達に誘はれて森へ來て置いてけぼりにされました』そこへ熊がやつて來て『雪姫さん、何をそんなにお泣きになるんです』『熊のおぢさんどうしてなかずにゐられませう私はおぢいさんとおばあさんとの仲の一人孫の雪姫です、お友達に誘はれて森へ來て、置いてけぼりにされちやつたのですもの』『下りていらつしやい、私が送つてつて上げますから』『いいえ、いやですわ、私恐いんですもの、あなたは私を食べて了ふ氣でせう、』熊は娘の處を離れて行つて了ひました、雪姫は又泣き出しました、てふどそこへ狼がやつて來てたずねました『雪姫さん、あなたは何をお泣きになるんです？』雪姫は熊に言つたと同じ事を言ひました、『下りていらつしやい私が送つてあげますから』『いいえ、いやですわ、私恐いんですもの、あなたは私を喰べる氣でせう？』狼は立去りました、と

雪姫 は又しく〳〵と泣き出して、かう唱ひながら—『アーン！アーン！雪姫やアーン！アーン！可愛い子…』そこへ狐がやつて來て訊ねました『雪姫さん何をお泣きになるんです？』『狐さんどうして泣かずにゐられませう…』と『下りていらつしやい、私が送つて上げますから』雪姫は木から下りて來て、狐の背に乘りました、狐は雪姫を家へ送つて來ました、そして尻尾で門を叩きました、『どなたですか？』狐が雪姫を連れて來たと告げると『おゝおゝいとしい大事な娘お家へお入り…おゝ狐さん、あなたは何處へお通しゝて何を御馳走したらいゝでせう』老人達は牛乳や、煉乳を持つて來て狐をもてなしました、贈物をと言はれた時狐は牝鷄を頂き度い、それも野原へ放して欲しいと言ひました、老人達は狐に別れを告げ一つの袋に牝鷄を入れ、もう一つの袋に犬を入れて約束の場所へ持つて行きました、そして牝鷄を放してやりますと狐はいきなり躍りかからうとしました、今度は犬を放してやりました、それを見ると狐は慌てて森の中へ逃げ込みそのまゝどこかへ行つて了ひました

『童謠』宿なし雀

ちいちく　ちいちく　雀の子
夜が來るのに　鳴いてゐる
みんな　お家に歸つたらうに
寒い風吹く　電線に
ひとり　しよんぼり　鳴いてゐる

□

脚はこゞえて　嘴も
痛くなつたが　電線で
寒い夜の街　見つめてる
宿無し雀は　鳴き止んで

□

春が來るのを　待ちながら
こゞえて來るのに　泣き出して
宿をさがして　飛んでは　見たが
街は寢てゐる　古巣はなくて
又電線に　舞ひもどり
寒い夜長を　ふるえてる

貧血虛弱で痩せた寒がりの人も
內臟を强くすれば
ひどい寒でも平氣で暮す

血氣 乏しく痩た人の體質は、渴きたる咽喉が水を欲する如くに頻りに榮養分を要求しつゝあるけれども、胃腸の機能が惡い爲めに何を食べても血にも肉にもならず、身體は痩せ衰へるばかりであるが、痩せた身體は

抵抗 力が弱くて幾ら厚着をしても、肌が寒く手足が冷えて、自然寒がりの意氣地なしになり、身體の冷え込みから、色々の病が起つたり、持病が再發したり募つたり、又肌がアレ、ヒビ、アカギレで冬中難儀をするが

痩た 身體は、體內の活氣乏しく內臟の生理的機能が大いに衰へて居る爲である、それで內臟を强くし、生理的機能が旺盛になれば食慾も進んで、食物が工合よく消化吸收され

新鮮 なる血となり肉となつて、丈夫に肥り、身體の中心から手足の先まで、活氣ポカ〳〵温かくなり、ヒドイ寒さでも平氣で暮せるが、近頃評判の滋養强壯劑の養命酒を朝晩少しづつ飲んで居ると迚も身體の工合が良いとて愛飮家から喜ばれ感謝されて居りますから、何誰も一度お試しあれ、直ぐ判ります。

弱い身體で貧血の寒がりを忘れました

宮城縣　川島幸治

私は虛弱體質で貧血して常に頭が重く頭痛がして時々フラ〳〵ッと眩暈がし何共云はれぬ氣持で惱み續けました、それが爲冬になると、至つて寒さに負け、食慾が減退して苦しみました、ところが或日友人に强壯劑の養命酒が迚も良いからと奬められ、どうせ世のありふれの賣藥位に思ふて買求め飮んで居りますと、何んとなく腹の中からポカ〳〵溫まり、食慾の進むのに氣付きまして、非常に元氣つき寢酒飮み續けますと、益々食慾は進み體重も增して參りました。それで此頃では寒がりの私も、寒さが身に應へず、平氣で元氣よく働ける樣になり、是れも養命酒の御蔭と感謝して居ります、此頃では私の體驗から知人に奬めて居ります。（九年十月廿四日受付寫眞は御本人姓名は假名）

滋養强壯劑として
◆貧血冷込みの人
◆强腦强精の目的
◆胃腸衰弱の人
◆神經衰弱の人
◆老衰息切れの人
◆根氣薄弱の人
◆疲勞倦怠の人
◆呼吸器贏弱の人
◆虛弱體質の人
◆產前產後の婦人
◆病後恢復期等々

信州伊那の谷名產　製法日米專賣特許
塩澤家傳　養命酒
◎全國有名の藥店、百貨店にあり

御注意　ニセモノあり　專賣特許塩澤家養命酒の文字に特に御注目の上お求め下さい

信州上伊那郡南向村大草　釀造發賣元　養命酒本舖天龍館
東京澁谷區上通四丁目一〇番地　出張所　養命酒本舖出張所

小瓶進呈
意外 な程好感を與ふる深山仙酒にして芳香美味上等の葡萄酒よりもうまい事を實物で紹介するため養命酒試飮用小壜一本無料で送呈中ですから、東京市澁谷區上通四丁目一〇番地養命酒本舖出張所へ宛直ぐハガキを御出しあれ。

廣告の御用は電三三〇〇番へ

東京式鳥料理　かしわ水煮　會席料理　和洋料理一式
新京日本橋通　すし竹　電話二七二四・五四八五番

診斷治療鑑定
新京家畜病院　牡（島田）
新京東四條通一三　電話五四一二番

大連市常盤橋　天滿屋ホテル　代表電話（2）七一五五番
市の眞中にあつて閑靜で居心地よい代表的ホテル
特等バス付 ¥5.00　同 ¥4.50　一等 ¥4.00　二等 ¥3.00

ポンプと石油發動機　鐵、鋼　機械工具　電氣冷藏庫
新京東二條通七八　合名會社原田組出張所　電三七五七番

橫濱正金銀行新京支店
資本金　一億圓全額拂込濟
積立金　一億二千四百二十五萬圓
銀行代表電話 三、六一一　公用 二、三七〇
支配人舍宅 二、一一七　支配人代理 二、九六九
共同舍宅 二、六一二
本店 橫濱
支店及出張所　東京、丸之內、名古屋、大阪、神戶、門司、長崎、倫敦、巴里、漢堡、伯林、紐育、桑港、羅府、シヤトル、布哇、リオデジヤネイロ、シドニー、アレキサンドリヤ、カルカツタ、蘭貢、新嘉坡、スウラバヤ、バタビヤ、スマラン、馬尼拉、香港、廣東、上海、靑島、漢口、天津、北平、營口、大連、奉天、哈爾賓

最も新しい御入學用品
萬古透明萬年筆
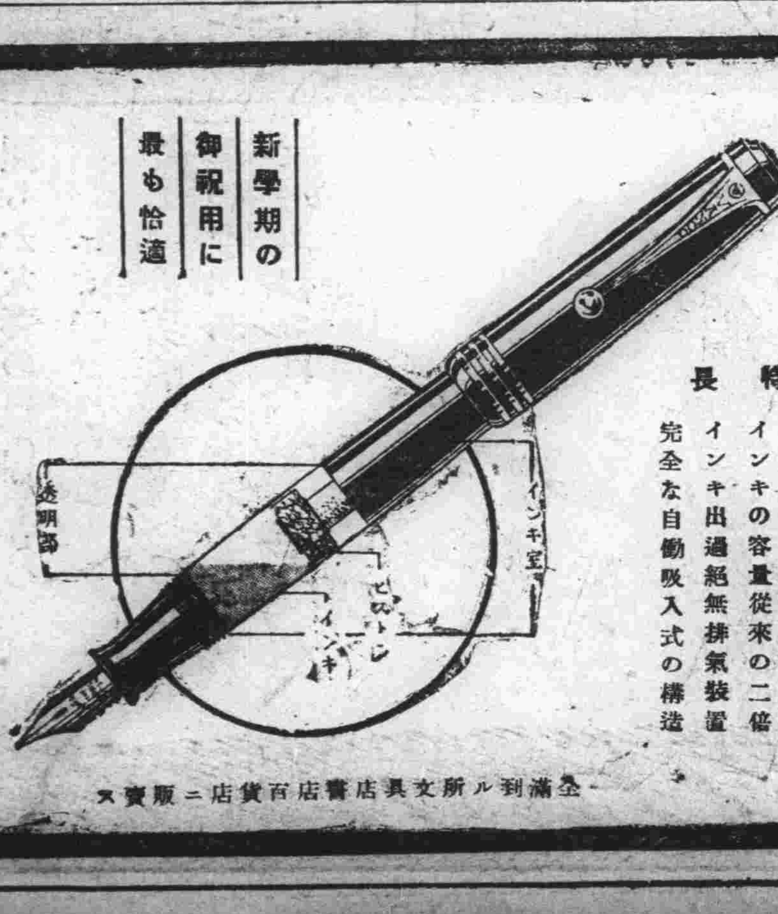

特長
インキ量が外部から判る
インキの容量從來の二倍
インキ出過絕無排氣裝置
完全な自動吸入式の構造
新學期の御祝用に最も恰適
萬古本舖　江藤株式會社大連出張所　大連市山縣通り一五八　電話二二三四三番
全滿到ル所文具店書店百貨店ニ販賣ス

知識眼科醫院
〔電話開通〕新京大和通六六　電六六四六番

松風濾水氣は持殊な素燒陶管で濾水するので他の樣に藥品や砂、石綿を用ひた濾水器の樣に取扱ひが面倒でありません

上圖は家庭用二吋の濾水器を水道栓に取附たもの
二吋 金二十三圓也　三吋 金三十三圓也　取附料共

❖どんな濁水でも一度の濾過で實に透明な清水になります
❖一度の濾過でコレラ、赤痢、チブス菌を完全に除くことが出來ます
❖各御家庭の炊事場に御備へ下さい皆樣の御健康を絕体に保證します
❖學校、官衙、旅館、料店、其他公共團体の集會所に御奬め致します、冷たい水を安心して飮めます
❖病院藥局などでは之れから蒸溜水の代用水が得られます
松風工業株式會社滿鮮總代理店　泰平洋行
特約店　新京　東亞號藥房（本店大通）（支店興安大路）電話二四七六、二六〇二
公主嶺　足立東亞藥房　電話六四番

滿洲に欠くべからざる

非常時必備品〔應急繃帶〕遂に現はる

奉天省警務廳衛生科推奬

奉天醫科大學病院長松井博士(實驗推奬)
奉天醫大病院外科醫長平山博士(實驗推奬)
奉天千代田醫院長河原博士(實驗推奬)
東京醫科大學物療科加瀨博士(實驗推奬)

特許出願　應急繃帶　定價二十五錢

奉天市葵町二十四番地　丸田繃帶部　電話二八二五　振替奉天一五〇五

本品の特徴

△本品は　消毒薬、消毒ガーゼ、脱脂綿、油紙、繃帯を以て一團とせるポケット用應急繃帯

△本品は　海に山にピクニックに家庭に學校に仕事場に運動家實務家のいづれを問はず小外科的救急處置になくてはならぬもの

△本品は　先づ一個をポケットに而して家庭の救急箱に必らず數個を備へねばならぬもの

新興滿洲國に活躍する人々には何より身體を大切にして置かねばならぬちよつとした怪我でも大事にして下さい

ソレッと云ふ間に應急繃帯

人毎に一個　是非!!

家毎に數個　お備へを

郵券二十五錢封入御申込あり次第見本をお送り致します

天ぷら

割烹　天平すし　季節料理

ダイヤ街(永樂町)　天平天店　電話三三九一番　六七七一番　サンザンクイ

本店　大連浪花町
支店　鞍山北四條町

海陸運送　建築材料運搬　引越荷造　市内運搬

(正)

大和通四八番地　丸正運送店　電話六六八五七一番

内科　小兒科　往診入院隨時

室町二丁目公學堂前　福島醫院　電話三八五八番

前判事　辯護士　正七位勳六等　引地寅治郎

新京朝日通五十九番地　電話五九五〇番

新案特許　國際エヤーコンロ發賣

驚嘆すべき本機の特徴

一、火起簡單(新聞紙半枚で火が付く)
一、火加減自由
一、燃料大經濟
一、掃除簡便
一、耐久力强大
一、價格低廉

本年度新形　多數入荷

新京特約店　輸入組合加盟店　食料品と木炭の店　藤村商店　電二四二四番

看護婦　附添婦　家政婦　派遣多忙

親切家族本位溫順な人を御斡旋致します

御申越しは是非……

東亞看護婦會　朝日通り八七　電話二三三六番

あなたよ　健康のコスチウムを!

肉に盛るヨリ動的な美!　然しそれは健康と不可分なものであるだけに貴女は先づ赤玉を常に持用すべきです　そして赤玉の豊富な滋精の驅使に依て其目的を貫徹なさい

血と肉になる葡萄酒

赤玉ポートワイン

廣告の御用は電三三〇〇番

ウヱストミンスター

麗らかな春の日の如きエも云はれぬ芳香と喫味は名煙ウヱストミンスターにのみ得られます

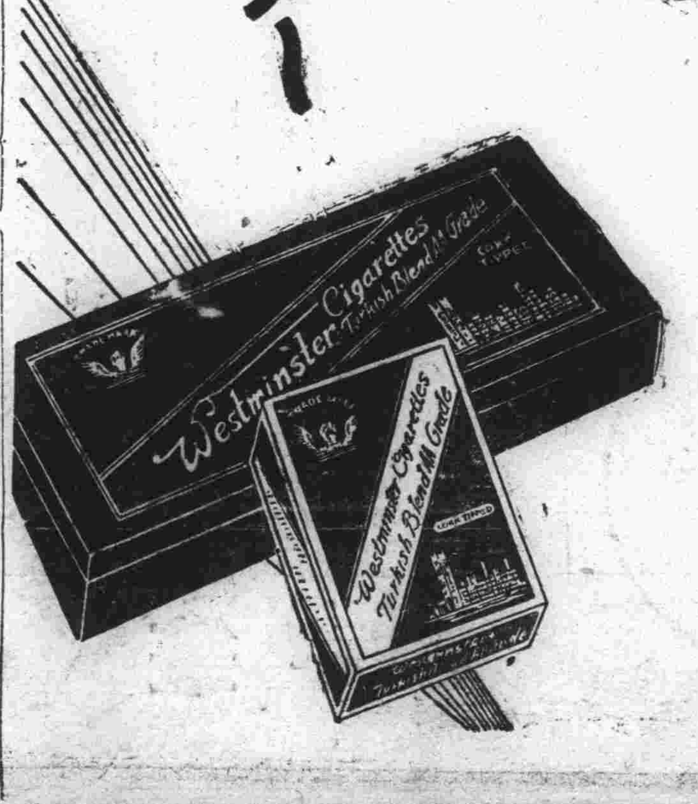

●醉ひつぶす手は無いわよ、あなた　ノーシン　お持ちでせう●

開店割引

ステージ完備　出張撮影に應ず

日本橋通廣告塔東　永清寫眞館　電話五九五二番

内洋紙類　和洋帳簿　高級文具　事務用品　學校用品

新京日本橋通　林洋行文具店　電話二六六一　六六三五　三六五番

新省別　大滿洲國地圖　朝鮮及民國

◎好評五版發賣◎

關東軍司令部御檢閲濟　滿洲國軍政部御檢閲濟

定價　金七十錢　送料金二錢

四六全版　縱三尺六寸　横二尺六寸

發行所　滿洲圖書文具株式會社(奉天千代田通四〇番地)
發賣所　各地日滿各書店

新高のキヤラメル

新京日本橋通七三　福田支店

帝德彌々高し

あす建國大慰靈祭 嚴肅裡に御執行!
日滿兩國不可分の關係を 躬自ら示させ給ふ

新國家建設の尊き犧牲となつた幾多殉難者の靈前に心からの感謝を捧げる日、建國慰靈大祭はあす八日大同公園廣場祭場で滿洲國皇帝陛下御親裁のもとに執り行はせらる、これに先立ち安靈の儀は七日正午から祭場において委員長鄭總理、副委員長臧民政部大臣主祭官となつて執行され、同午後六時から八時まで衆僧誦經のうちに招魂式を終り翌八日建國の礎石となつて地下永劫に眠る護國の勇魂に限りなき榮光輝く大慰靈祭が崇嚴に行はれる、創建こゝに三年、漸く建國精神が忘れられ日滿不可分關係の認識が薄らがうとする日滿兩國民の胸に滿洲國建設の尊き意義を嚴肅に甦らしむるであらう

帝の聖旨を奉體 殉國の英靈に感謝す
國務總理大臣 鄭孝胥

國を肇めて玆に三年國礎益々鞏固を加へ曩に建國三周年帝制記念の慶典を擧げ王道國家の光彩は中外に燦爛として居ります、これ素より內皇帝陛下の御聖德と國民の忠誠に因るものでありますが、外友邦日本帝國の終始變らざる肉親的協力の結果であります、首を回して靜かに建國以來の過程を想ふ時は萬感交々到つて筆舌の能く盡す所に非ざるも斯の如き短時日の間に三千萬民衆を塗炭の苦より救ひて安居樂業の域に到達せしめ東洋平和の礎石を築くに至らしめたるは建國創業に殉じたる日滿兩國幾多の英靈の賜物であつて畢竟滿洲帝國の今日あるはこれ等犧牲者の貴き鮮血を以て彩られたるものと堅く信じ衷心より感謝に堪へない所であります

高德仁慈なる皇帝陛下に於かせられては豫てより日滿兩國の殉國英靈に對し厚き大御心を懸けさせ給ひ陽春四月友邦日本國を御訪問遊ばさるゝに先だち畏くも國都新京大同公園に地をトして壇を設け慰靈の大祭を賜ふ有難き聖慮の程を拜察して只管感泣致します次第であります、尙日本御滯留の御日程中には東京に於て靖國神社に親しく御參拜の御豫定を拜します、必ずや在天の英靈も深く感激して永く滿洲帝國の守護となり日滿兩國永久の楔となり給ふこと、存じます

建國慰靈大祭に方り我が國民は克く聖旨を奉體して殉國の英靈に滿腔の敬意を表し且つ益々報國の至誠を致して日滿兩國不可分の關係に精進すべきであると信じます

御乾德のほど 恐懼の至りに堪えず
關東軍司令官 南次郎

今回行はせらるゝ建國大慰靈祭は、所謂奉諭賜祭でありまして、皇帝陛下

自ら 御親臨遊ばされ御眞餠並祭文の御宣讀を行はせらるゝのみならず、祭主は勅命を奉じて祭典の擧行に任ずるのでありまして、眞に日滿兩國民にとつて、意義深き記念すべきことであると思ひます、抑々滿洲國か、王道國家として順天安民の趣旨に從ひ、短時日の間に驚異すべき進展を致しましたことは、皇帝の御乾德と三千萬民衆の忠良とに存するところでありますが、又滿洲國が善隣日本に全幅の信頼を倚せ日本が友邦滿洲國の獨立を尊重し其發展の爲め多大の犧牲を惜まなかつた結果に外ならないのであります

事變前迄軍閥の苛政の下に馬賊橫行し、諸制紊亂其の極に達しておつた滿洲が、今日王道政治の下に治安略々確立し百業興隆し民衆に々として春臺に上るが如き樂土の實現せんとするに至りましたことは、實に隔世の感があるのでありまして、此の大發展の陰には幾多の建國の犧牲者の

血汐 が流れておるといふことを、斷じて忘れることは出來ないのであります

端的に申せば、日滿兩國の不可分關係は實に此の建國犧牲者の血汐の中に生れたる嚴然たる事實であります、即ち此の犧牲者の鮮血が、皇道宣布の先驅となり、王道確立の前衞となつたのでありまして、これによつて治安の確立を見樂土の實現を見、極東の妖雲を拂拭し、今や東亞の和平を招徠せしめんとしつゝあるのであります

私は此の意味におきまして兩國の國防及經濟上絕對に必要であり、且つ東洋平和の根基を成しておる日滿不可分の關係、此の緊密なる不可分關係を愈々鞏化し益々萬世化して行くことが、建國犧牲者の英靈を慰め且つ感謝の意を表する唯一の道であると信じます、今回行はせらるゝ祭典の意義深き所以も實に此の點にありと信ずるのであります

此の度の祭典は全く

皇帝 の御叡意に依るもので、帝平素の念願であらせられたといふことでありまして、御乾德の程恐懼の至りであります

日本に於きましては、御承知の如く國家の爲斃れた人々は、萬人景仰の中心となつて靖國神社に勅命によりて護國の神として祀られ、其の祭日には、畏くも 天皇陛下行幸遊ばされ、各皇族殿下の御參拜あり、慰靈の祭典が擧行せらるゝのでありまして、皇恩枯骨に及び其廣大無邊なるに國民皆感泣しておる次第であります

此の度、皇帝の御渡日に際しまして、滿蒙の人柱となつた多數の人々が合祀せられておる此の靖國神社に親しく御參詣遊ばされるといふことであります

斯の 如く皇帝平素の念願であられた建國慰靈祭の擧行といひ、靖國神社の御參拜といひ、實に御身を以て日滿親善の範を垂れ、日滿不可分の關係を如實に示さるゝ所以でありまして彌が上にも帝德の高きを加へらるゝものあるを拜察し深く感激致す次第であります

此の慰靈の大祭に際して、日滿兩國民は深く意のある所を察し、先人遺業の完成に邁進しなければならぬと思ひます

慰靈祭豫行

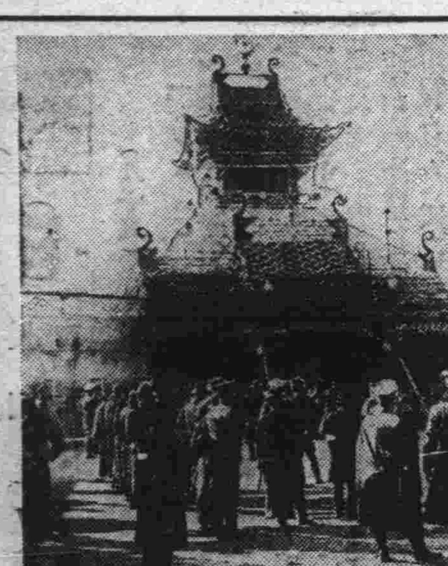

滿洲國慰靈大祭の豫行演習は、六日午後二時大同公園式場に於て行はれた、寫眞は諸般の打合せをなす各關係者の群

皇帝御訪日の交驩体育大會 出場選手決定

四月十五日滿洲國皇帝の御訪日を記念して神宮外苑で擧行される日滿交驩體育大會に派遣する滿洲國選手は各協會支部で詮衡中のところ略決定をみたので近く體育聯盟理事會を開いて最後の決定をみるはず、派遣選手は蹴球、排球、籃球、ホッケー、陸上競技等計五十名の豫定で、うち白露人が五名加はる模樣である

建國大慰靈祭 奉天六代表決定す

【奉天國通】滿洲國皇帝陛下御親祭の下に來る八日新京に於て擧行される殉國殉職者大慰靈祭に參加する奉天代表は左記六氏に決定、何れも今明日中赴京することゝなつた

奉天省公署代表 曹承宗
廿八縣長代表瀋陽縣長 尹永禎
參事官代表李樹縣參事官 澤井鐵馬
警務局長代表營口警務局長 鄭子東
警務指導官代表警務指導官 橋上龜次
遺族代表瀋陽縣警察 姚忠昌

マーキュリー 十錢に値下

愛煙家から賞讚されて居るマーキュリーは從來小賣金十二錢で販賣されて居たが非常な需要で多少値下げしても採算點を割らぬ見込みが附いたので愈々二錢の値下げで小賣十錢とした

永樂町の小火

六日午前十時三十分市內永樂町三丁目三十一番地藤本木材店より出火急報により消防隊出動同四十五分木材と同店表玄關を少々燒いたのみで鎭火した損害約三十圓の見込原因は煙草のすひ殼から

新京署內各主任 六日それぐ決定

廣石新署長著任と共に署內主任は六日午後左の如く決定した

命警務係主任 柴田警部
命司法係主任 飛田警部
命高等係主任 岡田警部
命保安係主任 木內警部
命衛生係主任 下田警部
命領警警務、保安、衛生主任 門田警部
檢事々務取扱兼領警司法係主任 西見警部
命執行主任 佐藤警部

各商店一齊休業 陸軍記念日に

新京輸入組合加入各商店では來る十日滿三十周年陸軍記念

首都警察捕物帳(二) 海賊村に潛入! 命がけの大搜査陣

母親を捕へて家宅搜査を行つた所

現金 で國幣一千圓出て來た、更に母親を責めてみると趙は此所より約三十支里の某部落にゐることを白狀したので母親に案內させて三十支里程引返し十四日午後九時頃某部落に辿りつき趙の妻の里に案內された

一行は「身命を賭しても」と悲壯な決意の下に手管をきめて行動にかゝつたが親父は早くも官憲なることを感付き「官憲が何だ、憲兵隊が何だ、貴樣ら日本人だらうやつてしまへ」とばかり飛びかゝつて來て格闘を始め拳銃を奪はんとするので五人で屋敷の外に引ずり出し五名が拳銃の銃口を彼の胸部につきつけると流石の彼も兩手を揚げて懼へあがつた、後で彼は海賊の首魁であることが判明した、漸くにして趙の妻の家に案內させると周圍には高さ一丈五尺位の塀を廻し二百間四方位の大邸宅である、一行の中一名が飛び込んで見ると趙は妻と就寢中で不意の闖入者に起き上らうとしてゐる所を威嚇に一發發射した、この銃聲に四人が飛び込んで難なく取押へたが趙の部屋は頑丈な室で贅澤の限りをつくし豪奢な海賊の生活を如實に示してゐた家族十數名は腰を拔かすやら氣絕するやら大混亂を極めてゐた不意の闖入者に部落は上を下への大騷ぎで如何なる不祥事が勃發するやも知れぬと見た一行は早々鈴木の店まで引揚げ早速自動車を探したが一つもない幸なるかな

縣長 が管內巡視に出るために一台あつた自動車を買ひ切つて午後十時半頃出發無氣味な砂漠地帶を離行して翌十五日午前二時半頃灤州に到着、同地の憲兵隊に趙を預け杉本巡官と通譯は十五日午後三時の汽車で高向陽逮捕のため北京に向ひ同地で情報を採つて見ると北京を距る三時間行程の歸州電報局にゐるらしいといふので北京駐屯憲兵隊の應援を得て同地に向ふ途中公安隊に看破され一行四名は公安隊偵探に捕へられて州の宿屋に監禁され峻烈なる訊問を受けたが杉本巡官は「自分は大連の大和藥房の主人で此地方に支店を出すために衛生狀況を調査に來たもので一行は自分の使用人である」旨申述べたが頑として聞き入れないので高飛車に出て見たが結局駄目でその後の情報によれば高は南支に逃げのびたことが判明した

今回の一行の行動は名にしおふ海賊の巢窟だけに無謀に近い冒險であつたが僥倖にも成功したことは滿洲國人の先入意識を覆し滿洲國警察の實力を國民に認識させたことゝ犯人に

反省 を促す點から見て其の功績は保大なるもので滿洲國警察史上に特筆すべき快事といふべきである

滿洲國より先に 記念スタンプを承認!
ヤンキーが滿洲國切手蒐集

滿洲國承認だ、非承認論だ〇〇觀察團の來滿で經濟關係がどうだのと喧しい中に、むづかしい行政問題をよそに、新興滿洲國がグンぐ世界に伸びてゐるといふ愉快な話―最近諸外國殊にヤンキイズムのアメリカでは、郵便切手の蒐集熱が非常に盛んになつて國際的なスタンプ蒐集會社ともいふべきものが澤山創立されて滿洲國の郵便切手がグンぐ買れてゐる、滿洲の切手の種類、價額の問合はせや注文が近頃りに郵務當局に舞ひ込む有樣、この前日本で開かれた萬國赤十字大會の記念スタンプが二百萬枚近くもこれらの人々の手に收められて「郵政の背後には必らず主權あり」といふ彼等の觀念を透して滿洲國は彼等の腦裡に浸透して行く、特に歐洲大戰直後バルカン諸國の勃興以來獨立國の出現は初めてといふので彼等の好奇心は滿洲國に集つてゐるといふ有樣、今次皇帝御訪日を記念して發行さるる記念スタンプもこの劃期的意義を乘せて海の彼方へ外交使節として伸びることだらう

春は微笑む 街路から (二)
池邊青李

1、步く夫人の足どりの輕いのは今朝窓際の菜の花を見た爲でもあつた
2、洗髮の女が黃色い菜の花にひかれて、一束買つて來たのだけれど、瓶にさしとくだけではさびしすぎた、それで今年はじめての窓を展いて陽を呼び込んでゐる
3、喫茶店の午前十時、少女が一心に桃色の爪を磨いてゐる
4、冬に疲れた人間の生活が明るい陽ざしの中に眼を細くして、まぶしく魚の樣に步く
5、老人はやけに馬糞ばかり散かつてゐる朝を步いてゐる
6、街に出た夫人は急にラヂオを休止することが何か大きた考え事ででもあるやうに彼女をうきうきさした
7、露店のしなびた蜜柑に陽が當つてゐる

高山署長 九日發歸國

前新京署長高山勝司氏は六日廣石新署長に事務引繼を了したので九日午前十時發のアジアで出發歸國の豫定である

廣石新署長 着任匆々目の廻る忙しさ

六日午前八時五十分着任した廣石新京署長は一服する暇もなく正午前署長と事務引繼を了し關東局に挨拶に赴くやら八日の滿洲國慰靈祭御警衛豫行に飛び出すやら着任早々目の廻るやうな多忙をつゞけてゐる尙署長は官舍があくまでは滿蒙旅館に滯在の筈である

新電話局長 尾崎氏の挨拶電

新京中央電話局長福永高介氏辭任の後を受け同局長を命ぜられた、大連本社放送課放送係長電々副參事尾崎重樹氏から六日左の通り本社に挨拶電を寄せた

貴地中央電話局長を拜命不日赴任す、將來宜敷御指導御援助を乞ふ

運のよくなる 觀相と易斷
適業結婚相性家相氣名病撰命名百般
●成功か失敗か!! 一生幸福に暮すも一生不幸にして泣いて暮すも的確なる唯一度の判斷にあり
不運不幸悩み煩悶の生活より今直ぐに 光明の道へ
場所 新京東一條通り室町小學校前田中ビル二階 高島易斷新京本部

新京唯一のネオン製作所
新設・取替・變更・修理一切・製品は保證附・値段は安價に
・建築ペンキ塗工事請負・美術看板金文字金看板・
亀岡看板店
新京ダイヤ街 老松町二丁目
電話 二二九四五

あんま
電話五八二九番
新京永樂町三丁目一
一陽堂療院

高石齒科
新京曙町三ノ六

一生公司
電話五四〇五番
鐵道貨物 一般貨物 運搬並托送 河砂販賣
新京三笠町七丁目二番地

疊 表替裏替 迅速叮嚀
龜岡疊店
尾上町五丁目
電話五三四六番

桐
原田箪笥店
月賦販賣の便あり 何卒御利用を…!
新京三笠町二丁目十一

疊
山村疊製作所
叮嚀 迅速
總領事館西隣
電話二二一七九番

營業品目
揮發油 石油 洗油 發動機油 重油 機械油 車軸油
モビール油 グリース アスハルト クレオソート コールタール カーバイト カーバイトランプ
日本石油株式會社 特約 代理店
出光商會出張所
新京朝日通 電話四八五五番

名實共に愈向上…淑やかな春の新柄
新スタイル…お早く御選擇下さい
吉野町二丁目
横田洋服店
電話 二一四八番

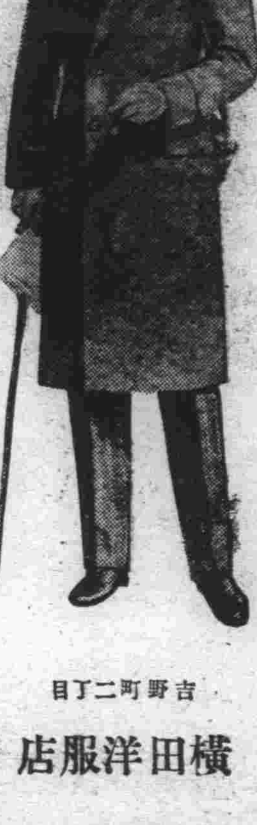

女人婆羅門（八十五）

（映畫化上演） 長田秀雄 作 西正世志 畫

片つぼみ（一）

娑羅門お藤は、瀬塚四郎と別れてから、若草の萌える山道を、巡査や捕方の影におびえながら淋しい一人旅をつゞけてゐた。

（あの人と別れたのは去年の四月の末、春の遅い山奥だつたから、櫻の蕾が、そろ／＼開花からとする頃だつたが、もう今年も明治九年三月……數へて見ると恰一年逢はない、四郎さんは今頃どうしてゐるかしら――すぐ女に惚れつぽいあの人の事だから、何處かで、いゝ女でも出來て、一緒に暮してやしないかしら？……聖庵さんはどうしたらう――相不變お酒に醉つぱらつてまたあのへんてこなオランダ節でも唄つてるだらうか……？」

お藤はいつになく感傷的な氣持ちで、思ひ出に浸りながら歩いて行くと、吹いて來る風も、春とは名のみ――うすら冷たかつた。

（もう餘熱も醒めたらうし、そろ／＼東京へ出て見やうかしら……？）

丁度、立木の下の石に腰かけて身の行末を考へ込んで居る時、山男らしいのが一人通りかゝつた。

立止まつて、ぢろ／＼と、お藤の姿をみつめた。

お藤は、何と云ふ事もなくにやりと笑つて見せた。

この山中で、妙に怯えもしない女、いかにも驚いた樣子だつた。

お藤は、落着き拂つて、右手を擴げて乳のところへ擧の方を外にして押し當てた――これは山窩同志の合圖である。

山男は愈々驚いて、自分もその通りの合圖をしながら、

「お前さんは、やつぱり俺等の仲間か？」

熊のやうな山男が、白い齒を剝き出して云つた。

「もつと此方へお寄り――なつかしいねえ」

山男は、じり／＼と寄つて來てお藤を見直したが、思ひの外、美しい女だつたので相恰を崩しながら、―

「そしてお前は、どつちの山窩だ」

「妾かえ、妾は、いま一寸云へないが、やはりこゝいらの山の中で山窩生活をして來た者さ。お前さん方と違つて、昔からの山窩ぢゃなくて、譯あつて、世の中から逃げ込んで來た假山窩の連中と一緒にゐたのさ」

「そうかい、なあに、腹からの山窩と異つても、その假山窩か、何れはほんとうの山窩の先祖になつてしまふんだ」

「さうかえ。そして、お前さんはどつちの？」

山男は、向ふの霞んだ山を指さして、

「あの山の上に居る者だ。仲間ぢやア昔から一番はゞの利く遠州黨の者だ。お前は、そして、今、何をして居るんだ」

お藤は、眞面目になつて、

「も一度氣樂な山暮らしをしやうか、それとも東京へ出て行かうか……と、考へて居るところさ」

「さうかい――どつちにしたつて好いだらう。お前さんも知つてるだらうが、山暮らしは、暢氣は暢氣だが樂ぢやねえ。年がら年中、東國から美濃、三河、播州、丹波丹後の方まで、山又山と逃つて、住居を移さなくちやアならねえ――それも古布をつぎ合はせて、澁紙で下貼した天幕と、二つ三つの世帶道具を持つてあるき、河原の砂を掘つて湯をわかし、晝は乞食や獵師などをしたり、竹細工や獸など賣りに町へ出たり――まあ、餘り感心した話ではないからなア……」

新京富士町二丁目二十七番地
國際運輸株式會社新京支店
營業御案内
海陸運送取扱、勞力請負、倉庫、金融、運送火災保險代理、委託販賣、市内運搬
引越、荷造
其ノ他右ニ關聯スル業務一般
電話 事務所内代表 五〇一六 五〇一七 五〇一八
店長席 保險 倉庫 金融 經理 海運 運搬
驛構内荷扱所其他
二六六二 發送
三〇五九、五八八八 仲繼
二四八五、二六六五 到着
二一三八、五八八九 專用線
二五一〇 日之出町倉庫荷造
二一九六 寬城子荷扱所

春は花
いざ……みなさんせ 嬉野へ
小鳥はたんと待つわいな
三笠町 料亭 嬉野
電三八三〇

水性壁塗料
ピース

壁の塗裝は ピース塗りで……
カタログ・色見本は御申越次第御屆け致します。
滿洲ペイント・新京支店
新京永樂町 電五二五五

キリンビール 特約店
海陸物産 和洋酒・罐詰 雜貨 御問屋
⑦福田支店
柑橘、青果委託賣買
日本橋通七十二番地 電話長二九八〇番
本店 安東縣
支店 奉天、新義州

電話開通
六二二四番
新京三笠町二丁目
運動用具 並服裝類
西山運動具店

海陸運送 倉庫保管 荷造引越
㊃西山運送店
新京三笠町二丁目 電話三四四六番

新京見物場
性
性の百貨店
新京富士町 みくに湯横

三色羊羹
新京輸入組合加盟店
和洋製菓 峰長春堂 電話三一九一番 電話五四四七番
同 市場内支店 電話二八四二番

絶對他の追隨を許さぬ
丸善砿油會社の
モビール油
代理店 泰和洋行 祝町二丁目四 電3466・6428

入學試驗
記憶力を增進する
頭の榮養劑 はれやか
¥,30 ,50 1,00 2,00
各藥店にあります

よい見て正確で丈夫で
ヘンミ体溫計
平型三分計1圓30錢
棒狀一分計1圓50錢
滿鐵御用 各地各消費組合にあり
東京市日本橋區本町四丁目 發賣元 淺井合名會社

食道樂
みよし
御氣輕にお氣持ちよきお座敷で
入船町四丁目十九 電話四八八八番

●專賣特許濟●
燃燒裝置 無煙 錦戸式
ペーチカ
本支店 大連、旅順、奉天、營口、安東 北鮮羅津、錦州、チチハル、ハルビン 寧北、四門、吉林
新京八島通四〇 電話四八九五番
錦戸商會

料亭 桐壺
梅ヶ枝町一丁目 電話ロ七九〇番

產婦人科 內小兒科 往診入院 泌出産婆
新都醫院
院長 醫學博士 饒村佑一
副院長 女醫 饒村貞枝
醫局員 女醫 前田悌
本院 梅枝町三丁目（電二七六四）
産院 東二條橋角
分院 朝日通り五五（電六四八〇）

看板装飾
お店のお顏!! お躰!! 表情!! です弊社はその美容師です
商業圖案
營業課目
廣告創案
看板創作
ポスター製作
內外装飾
圖案文案
宣傳用雜貨
百般宣傳相談
白陽社
新京祝町二丁目十八ノ三 電話六六六二番

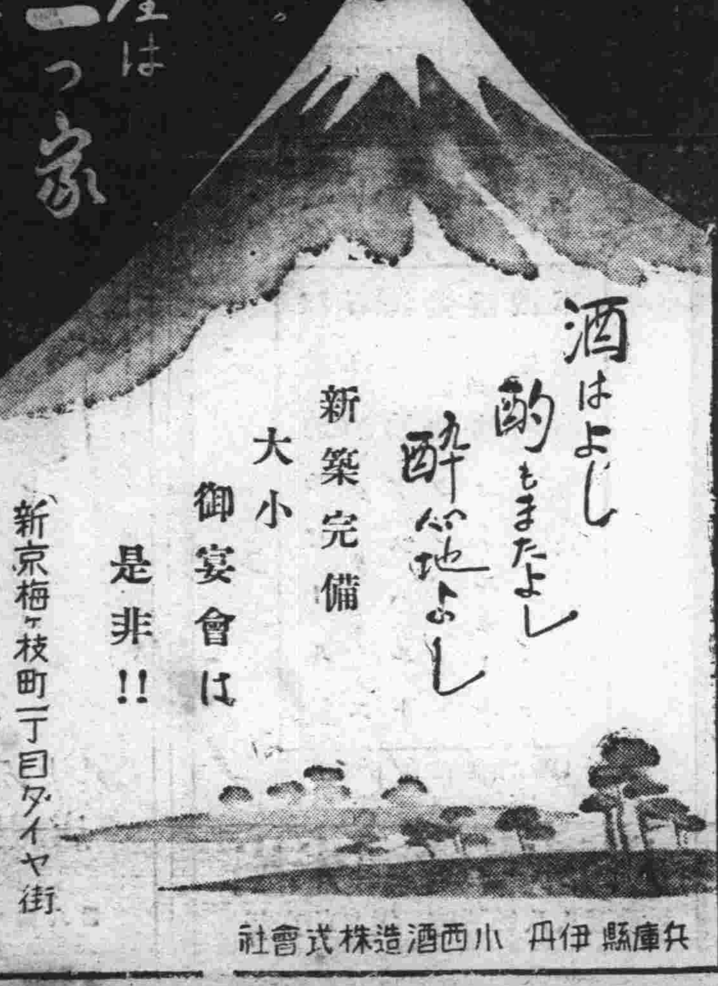

料理は 一つ家
酒は 褒紋白雪
酒はよし
肴もまたよし
醉心地よし
新築完備
大小
御宴會は
是非!!
新京梅ヶ枝町一丁目ダイヤ街
お料理 一つ家
電話三七二五
兵庫縣伊丹 小西酒造株式會社

○廣告の御用命は……電話三三〇〇番へ○

銘酒 澤の鶴
召し飮るなら灘の生一本

極寒克服
元氣横溢!
大日本・灘 石崎株式會社 醸
新京發賣元 新京購買組合
電話 雜貨部 二九三八番 鮮魚部 野菜部 四七四二番 事務所 三一四〇番

時計は
ドルミー